京城日報
七月七日（日）
夕刊
編輯兼發行人　兒島吉治
印刷人　小川三之介
發行所　京城府太平通一丁目　合資會社　京城日報社

寄贈　10.7　帝國圖書館

千代
醸造合名會社

お花畑赴戰の景觀

本社主催の高原研究とキャンプの會開かる

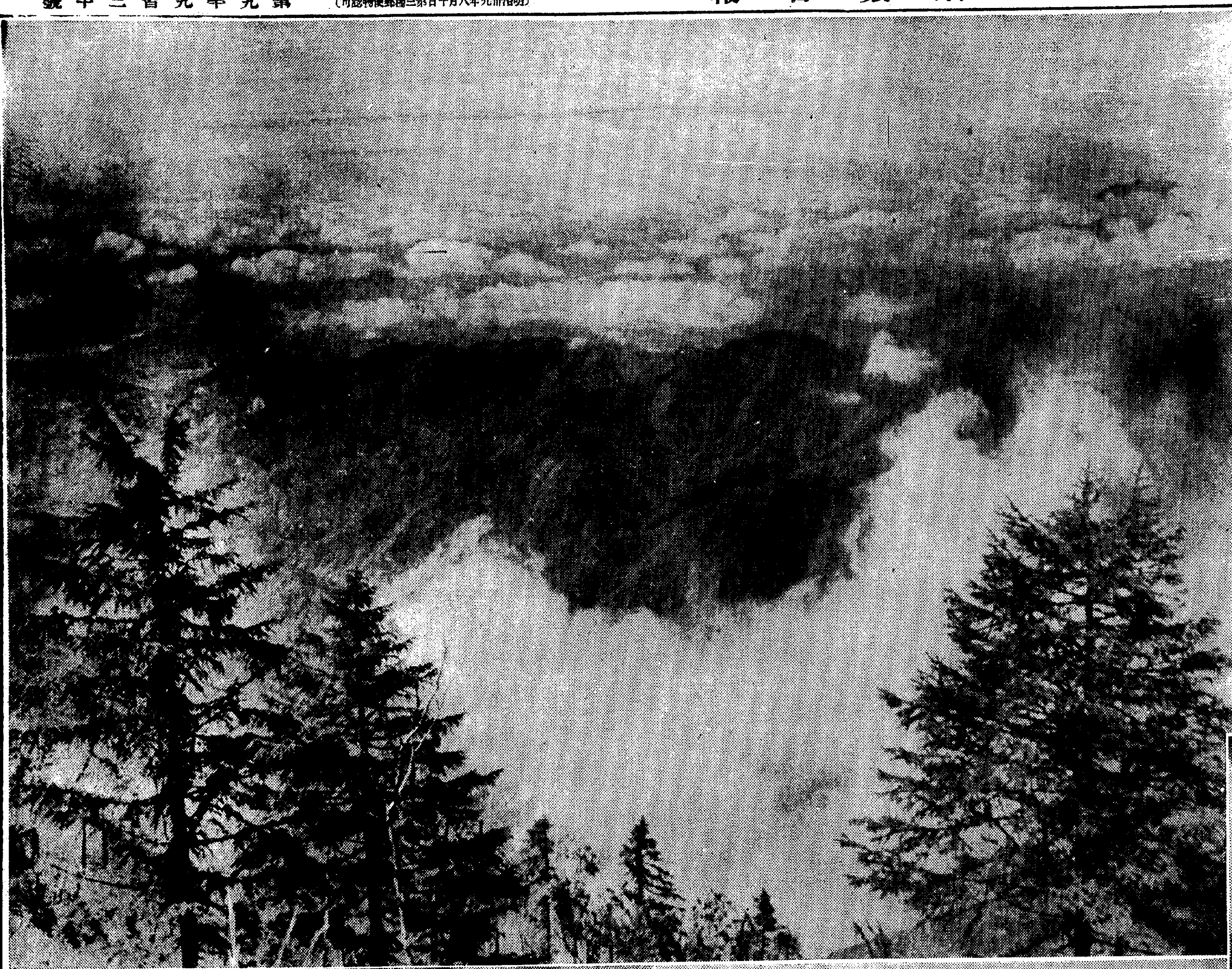

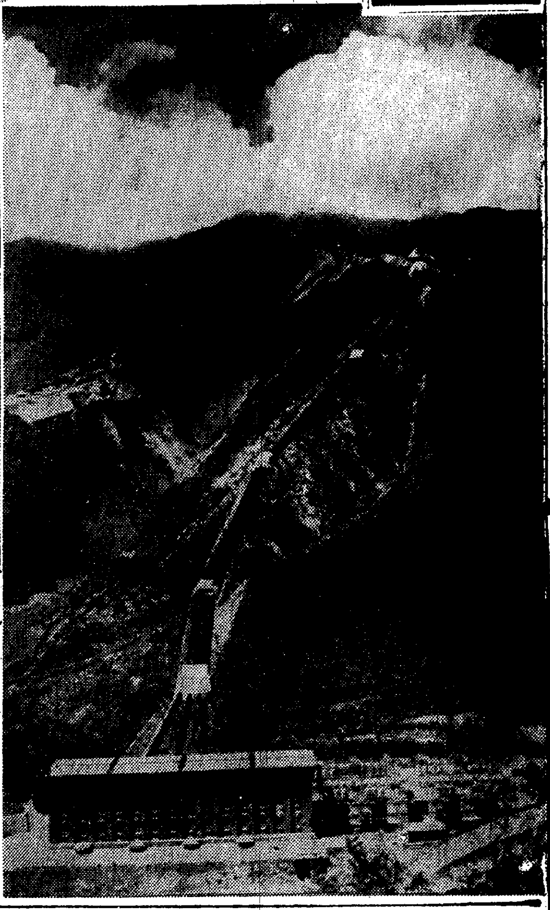

（上）白岩山上より南方、日本海方面の大斷層地帶に浮ぶ雲海、ムク／＼と亂雲たちのぼる壯觀（下右）赴戰江第一發電所、落差三千尺の物凄さ、十九萬キロワットの發電能力がある（中）赴戰湖を通ふ發動機船と團平船、この湖水の長さ三里半餘、周圍十九里、水量二百四十億立方尺（左）第二貯水池附近のお花畑、リンデン（ボダイジユ）の若木や、ライラックの木がしげる、高山植物がやさしい花を亂れ咲かせる▲本社主催の高原研究とキャンプの會は、湖畔の半島、清淨のお花畑の中に設けられる

親鸞聖人（266）

吉川英治作　山村耕花畫

女人篇

火焔舞（六）

供の侍は、遂に堪まりかねて、

『おのれ、慮外な振舞をなすと、六波羅の糺明所へ突き出すぞよ』

四郎の襟腰をつかんで、月輪殿の側から引きもどさうとすると、振向きざま、

『何、おれを警吏へ引き渡す？おもしろい、糺明所へでも何處へでも突き出してもらはうぢやねえか』

『云ひ居つたな』

組んで捻ぢ伏せやうとすると、

『見損なふなつ』

いきなり拳を侍の横顔へ見舞つて、あつとよろめく腰を蹴とばした。そして、狩もかゝつて來る牛飼や家人たちを、殆んど、人間業とせぬほど蹴たり投げ飛ばした揚句、そこに人垣をつくつてわい／＼と騒いでゐる往來の者たちへ向つて

『おい見物人、めつたに白晝は拜ませねえことにしてゐる俺の面を、今日はぞんぶんに見せてやる。よく見覺えて置けば何かの時の徳にならう、俺こそは天城の四郎といふ賊の頭領だ』

傲然と見得を切つて——更に又、

『月輪殿へ忠義だてして之奴は、今のうちに、六波羅の警吏へ訴へてやるがいゝ。——だが一言斷つておくが、俺が今日こゝへ來たのは、決して、押込に來たのでもなし強請かたりに來たのでもない。ただ月輪殿に會つて、談合したい事件があつて、それも前々から手紙をよこしたうへで來てゐるのだ。所が、なんのかのと云つて、會はせねえから、こゝで當人を捕へたといふ仔細。——いつたいこれが何の罪になるかよつ！　往來人に一づ聞きてえものだ！　しかもたその相談といふのは、この館の愛娘と、さる坊主との間に忌はしい噂が立つてゐる。その坊主とはかく云ふ四郎とは、切つても切れない宿縁がある所から、その嘆しい間柄に、一つ思案の口を利かうと思ふてやつて來たのに——その親切氣をも無にしやがつて、この劍もほろゝの扱ひはどうだ。怒る方が無理か、木戸を突く奴が無理か』

喚きたてゝ、暗に、事あれかしな群集の心理を煽動し、勞々、自己の目的を遂げようといふ四郎の狡猾な陰嶮なゆすりの手段は、思はず身の毛をよだたせる。

往來人は、彼にさう云はれると、めつたにそこを去つたら六波羅へ密告に行つた奴と睨まれるかと、後難を怖れてたゞ釘づけになつてゐた。

然し、その隙に、かんじんな月輪殿が、彼を措いて、門のうちへ隠れこんでしまつたので、ふと、氣がついた四郎は、再び火の玉のやうな怒氣を燃やして、

『あつ、逃げやがつたな』

立ちふさがる家來たちを、縱横にふりとばしながら邸内へ暴れこんで、

『會はせろ、禪閤がどうしても會へないならば、姫に會はう、俺が、何で來たかは、姫に話してやる、まづ、侍女の萬野といふ女を出せ』

御殿に突つ立ちながら、奥殿のうちまで響きわたるやうな聲していつ迄もどなつてゐた。

所へ、誰か急を訴へたとみえ、六波羅侍が四、五人、馬で驅けつけて來るがはやいか、群集を追つて、門前でひらりと鞍から降りた。

邸内にはまだ四郎のわめくのが聞えてゐるのである。

專賣特許
イマヅ蠅取粉

怖しい傳染病の媒介者
蠅を撲滅せよ！
一匹の蠅が体の内外に着けてゐる病菌の數は、實に五百万から三千万と言はれてゐる。チブス、赤痢、疫痢、コレラ結核等の病菌は蠅が媒介する。人類共同の敵、蠅を撲滅せよ！

イマヅ蠅取粉はキ、メ液体殺虫剤とは、まるで段違ひで蠅は勿論、どんな家庭害虫でも、わけなく全滅！
イマヅ蠅取粉のある處害虫、悪疫はよりつかず
▼一家に一罐は是非必要！

南京虫退治には南京虫用（赤函）イマヅ蠅取粉あり
ニセ物あり。必ずイマヅご御指定を。
全國藥店に有

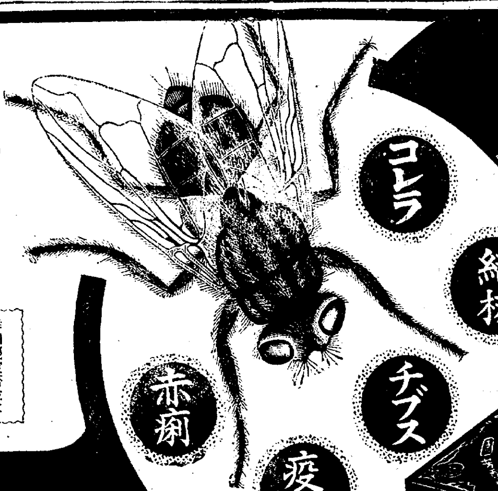

大景品
1 綾八端座蒲團（五帖）三、七五〇名樣
2 絹張晴雨兼用女洋傘（一本）六、二五〇名樣
3 三越特製割烹着（一着）三七、五〇〇名樣
4 食卓容器附味の素（一個）一〇〇、〇〇〇名樣
5 毛糸編物修理機（一組）二五〇、〇〇〇名樣

第二回抽籤
締切・八月廿日
發表・九月上旬

詳細規定書並に優待券は各製品に添附。
景品附イマヅ製品は蠅取粉の外に芳香油殺虫劑あり

大阪市大仁本町三
株式會社 今津化學研究所

五十万円大景品附賣出中！

H—106

三年間に七億圓 軍需工業界に落つ
從業延人員は三百萬人

【東京電話】陸軍では昭和七年以來急激に膨張した陸軍豫算の中、兵器、兵具、衣糧を含む軍需品が工業界に投ぜられた金額並にこれが如何なる方面を潤しつゝあるかの點につき

調査を 行つてゐたがその結果大體左の如き結論に達してゐる、即ち昭和七年度より九年度に至る三箇年間に軍需工業に投下された金額は等約九億圓と推算される、この中八割に當る約七億圓は民間會社に支拂はれたもので、二割が砲兵工廠、被服本廠、その他官營工場の分である、しかしてこの九億圓が如何なる狀態によつてばら撒かれたかについて陸軍の調査によれば

資本金 百萬圓以上の大會社約六十餘社、百萬圓以下の資本のものは兵器、兵具會社に於て約二千、衣糧關係を加へれば三千に達してゐるが、これらの諸會社の生產品は飛行機、裝甲列車、戰車、裝甲自動車等の大規模なものから被服の縫工、木工具、ゴム製品など生產されてをり生產に從事する人員は三ヶ年の延人員三百萬と推算され、國防豫算が軍需工業を通して如何に多大に各部門に均霑されてゐるかを如實に物語つてゐる

增大軍事費の裏

一、作戰資材の整備費の全部
一、滿洲事件費の一部
一、航空充實費の全部
一、兵備改善費の大部
一、その他軍用自動車奬勵費、警備費、一般行政要求費目の一部

對支根本方策
東亞、通商兩局が聯合協議

【東京電話】帝國政府は「新生」事件解決に對する南京政府の態度如何に絶大の注目を拂つてゐるが一方北支事件の終止を終り愈々對支第二段工作の具體案作成を急ぎ今週より外務省東亞、通商兩局聯合協議會を開催しこれが立案にかゝる筈であるが更に陸軍當局とも十分打合せを了し對支國策の根本義を確立することとなつてゐる、對支第二段工作の重要因子として注目されるものは左の二點である

一、支那に對する積極的協力の要求

南京政府並に國民黨部は武器を捨てたる對日手段として前後約二十年の長きに亘り排日運動を國民的觀念とし努力し來つた、帝國政府のこれが鎭壓に對する要求は繼續して現在に及んでゐるが排日運動鎭壓に對する帝國政府の要求の強度は今回の北支事件並に新生事件において支那側と雖も十分に認識したものと確信する、よつて排日取締の如き單なる消極的要求にとどめず日支提携の具體的工作に對する南京政府並に國民黨部の積極的協力を要求する

一、北支に對する新なる認識の要求

滿洲國の存在はその接壤地たる北支那に對する新しき認識を要求する、帝國政府は滿洲國の健全なる發達のためには如何なる努力をも惜まぬ決意を有するものにしてこれがためには北支那に對する新事態の認識は絶對不可缺のものとして支那に要求するが支那側においては北支那をもつて將來一般領域と異りたる特別地域として政治經濟社會文化の分野において日滿兩國に對し協力を求むべきである

日伯通商評議會を設立

【東京電話】平生ブラジル派遣經濟使節團とブラジル外務當局間に成立した日伯貿易關係促進委員會の結成內容は三日ブラジル外務省より公表され、日伯兩國經濟親善の將來を卜し世界に報道されたが五日澤田駐伯大使より外務省への公電によれば、同委員會は日伯兩政府に日伯通商評議會の設立を勸告すべき重要項目を決議した趣きであり東京及びリオ・デ・ジャネイロに日伯經濟關係緊密化の重大機關が常設されるのも近き將來として各方面から注目されてゐる

獨政府 列國へ建艦計畫を通告

【ロンドン六日電通】確聞する處によればドイツ政府は日本、アメリカ、フランス、イギリス及びイタリー政府に對し夫々既に起工着手のドイツ海軍建艦數量に一九三五、六年の建艦計畫を通告した

國史を高等試驗の必須科目に
政府部內に意見擡頭・注目さる

【東京電話】國體明徵運動が官民を問はず全國的に擡起つてゐる折柄、國史を高等試驗の必須科目とすべしとの意見が政府部內に擡頭し、この成行は頗る注目されてゐる、國史を

必須 科目とすることは第一議會時代小山法相によつて提唱されたにも拘らず具體化しないまゝに岡田內閣に持ち越されたもので、あつて、機關說問題發生以來政府部內に將來官吏たるべきものに日本歷史を教授し、國體の

本義 を明かにすべしとの說が有力となり、各大學法學部においても國史講座を新設し更に高等試驗の必須科目とすべしとの意見が論議されるに至つたもので、最近の閣議においても閣僚間に屢々雜談的に論ぜられてゐるので漸次本格的問題として考究される模樣である、しかしながら假りにこれが

實現 するとしても急速ではなく大學の在學年限等の關係より豫告の後三年乃至五年の猶豫期間が設けられるものである

滿鐵に再び凱歌
對錦靴會馬術大會

京城第一回(?)馬術大會は七日午前十時廿分から京畿道警察部騎馬隊馬場で舉行
試合は個人競技から始り、錦靴會のキヤプテン田中本府外事課長、吉良道警務課長の妙技に押へたが、第一回の優勝者滿鐵軍も押ひ、團體競技で滿鐵軍一三九〇點に得點を稼いで錦靴會一二七四點の大接戰を演じて再び滿鐵軍に凱歌が擧り、錦靴會長宮永知事より優勝カップを贈られた なほ個人競技では吉良警務課長が優勝した、個人競技入賞者及び點數出場選手は次の如くである

▲一等二一九點吉良寬重(錦靴)
▲二等二一四點沼田正男(滿鐵)
▲三等二一三點井家伊作(錦靴)
▲滿鐵軍=戶高松夫、渡邊昇、沼田正夫、浦上政雄
▲錦靴會軍=田中武雄、吉良寬重、高田桂造、金應洙

【寫眞は田中外事課長の妙技】

バスの中でお產

京城府外弘濟內里一〇九金位敬言妻敬子(三五)は七日午前十時十分歸宅するため赤十字前でバスに乘り獨立門に來たとき急に產氣づいて女子を分娩した、親子共に健全

陸軍中央部行賞者銓衡

【東京電話】滿洲事變論功行賞中陸軍中央部關係の分は愈々今月末か來月初め發表される見込みであるが主なる顔觸れ左の如し

教育總監、軍事參議官(元參謀次長) 陸軍大將 眞崎甚三郎
軍事參議官(元陸軍大臣) 陸軍大將 荒木貞夫
朝鮮軍司令官(元參謀次長) 陸軍大將 植田謙吉
參謀次長(元陸軍次官) 陸軍中將 杉山元
第一師團長(元陸軍次官) 陸軍中將 柳川平助
教育總監部本部長(元陸軍省整備局長) 陸軍中將 林桂
第十師團長(元參謀本部第一部長) 陸軍中將 建川美次
第十一師團長(元參謀本部第一部長) 陸軍中將 古莊幹郎
陸軍造兵廠長官(前陸軍省整備局長) 陸軍中將 植村東彥
支那駐屯軍司令官(元參謀本部總務部長) 陸軍中將 梅津美治郎
主計總監(前陸軍省經理局長) 小野寺長治郎
陸軍省整備局長(前陸軍省軍務局長) 陸軍少將 山岡重厚
軍務局長(元參謀本部第二部長) 陸軍少將 永田鐵山
陸軍大學校長(元參謀本部第三部長) 陸軍少將 小畑敏四郎
支那大使館附武官(前參謀本部第二部長) 陸軍少將 磯谷廉介

眞崎、荒木、植田三大將は何れも旭一、その他は何れも旭二若くは瑞一と豫想されて居る、なほ荒木、本庄兩大將には別途に男爵の奏請が行はれることに內定した

濟州島に赤

【光州電話】濟州署では六月上旬から島內不穩分子の暗躍を探知、道高等課指揮の下に極秘裡に活動した結果、濟州島舊左面康文一(三?)ほか二十一名を檢擧し目下嚴重取調べ中である

空の護り堅し
帝都の防空演習終る

【東京電話】防空演習は六日夜に至つて豪雨となり攻防兩陣を闘いて悩ましたが七日午前三時頃より大詰の殲滅戰に入り五時すぎ敵機は三十機をもつて最後の空襲を敢行したが非常管制下の活動で敵機退散、帝都の護りは微動だもせず、かくして七時十九分幾多の尊い記錄を殘して演習を終了した、今回の演習はまさに實戰さながらで空襲下の暗黑の中に活動してゐた防護團の數名並警官二名は自動車その他に觸れ飛ばされ重輕傷を負ふといふ眞劍さであつた

山岸勝つ

【ウインブルドン六日電通】全英庭球大會失格者イアン・トーナメントシングルス決勝戰績左の如し

山岸(日) 6―2 6―2 ルシユール(佛)

ム夫人優勝

【ウインブルドン六日電通】全英大會女子シングルス決勝戰は六日當地で行はれ左のスコアでムーデイ夫人優勝した

ムーデイ(米) 6―3 3―6 7―5 ヂエコブス

ダブルスの決勝

【ウインブルドン六日電通】全英選手權大會の男子ダブルス及び混合ダブルス決勝戰績左の如し

◇男子
クロフォード クイスト(濠洲) 6―3 5―7 6―2 5―7 7―5 タイアリ ソン ヴァンライン(米)

◇混合
ペリ ラウンド嬢(英) 7―5 4―6 6―2 ホップマン同夫人(濠洲)

第二高女生の家出

京城元町一ノ三八第二高女四年生藤井安子さん(一八)假名は六日午前八時頃三百圓のお金を持ち出し登校するといつて出たまゝ七日朝になるも歸宅せず、家から龍山署に保護を願ひ出た

市俄古小麥暴落

【シカゴ六日電通】カナダ小麥統制の報に依れば五日法定最大範たる五仙の暴落を告げたシカゴ小麥市場は六日又もや二仙餘暴落し七月限は二仙八分の五安の七十九仙四分の一と夫々八十仙台割れを演じ十二月限も二仙八分の一安の八十一仙四分の一と漸く台を支へた右は何れも今シーズンに於ける最低記錄である

全世界は、ファシスト 伊太利の勇氣を認める
ムッソリーニ首相出征兵に激烈な送別演說

【エブリー(イタリー)六日電通】ムッソリーニ伊首相は六日自ら飛行機を操つてエブリー港に赴き正に東アフリカに向つて出發せんとする黑シャツ遠征隊に向つて激烈な送別演說をなし、これまでない赤裸々な用語を以て黑人國征服を力說した、その要旨左の如し

今や歷史上最も重要なる頁が諸君の手に依つて書かれやうとしてゐることを銘記せよ、イタリー兵は遂に黑人を敗北せしむるものであることの事實を諸君の手に依つて一つ加へしめよ、四萬のイタリー兵が十萬のエチオピア人に圍まれて孤軍奮闘したアドワの戰ひを除けば勝利は常に我々の上にあつたのだ、予は今や東アフリカに向ひ出征する息子達の背後に立ちこの活躍を見守つてゐる、全世界はファシスト伊太利のこの徹底なる勇氣を否應なしに認めざるを得ない(寫眞はムッソリーニ首相)

難航一年
岡田船長、多少の感

【東京電話】八日岡田內閣一周年に當るその前日、日曜日、岡田首相は相變らず官邸にをさまつてゐた、官邸に住みなれて既に一ヶ年

◇寫…雨のあとの薄曇りの朝、岡田さんに寫眞のポーズを求めると俄に大きな石にどつかりと腰掛けてニヤリとして「少し變だな」と一寸はにかむ、イヤどうしてどうして大岩をぐつと組敷いたあたり組閣一周年の結構な姿勢だ、一周年の感想を叩くとイヤうつかりしやべると文句が出る、一周年たと言ふて別に新たな感想も起りやせんよ、何一年を通じて何か印象に殘つてゐるかつて……ソリヤ在滿機構改革問題だよと岡田さん直截簡明だ

◇思…つたことはズバリと言ふ、在滿機構問題では首相もほとほと苦汁を嘗めたらしい〝アリヤ忘れようたつて忘られんよ、このほか考へりや種々のことがあつたが組閣に捲めてホットすればあの天災だ、又一方には爆彈動議もあつて矢張り難航だつたと思つてゐるよ、これから先はどうかつて!ソリヤ判らんよ、荒れるか崩に動くか豫測はせぬよ〟

◇…岡田さん 一周年を迎へても如何にも日曜日らしいなごやかな心構だ

李鍝公、同妃兩殿下御退城

廟殿御參拜並に御披露のため御歸城中であつた李鍝公、同妃兩殿下には在城八日間の御忙しき御日程を終へさせられ、七日午後三時京城驛『のぞみ』で御機嫌麗しく御退城、東京に向はせられた

不戰條約の缺陷 重れて暴露す
(ワシントン外交筋の意見)

【ワシントン六日電通】ワシントン外交關係筋に於てはエチオピア政府の不戰條約援用要望に對するハル國務長官の回答は不戰條約の缺陷を重ねて明白に暴露したものであると解し、この際この種條約の性質を十分に吟味し將來は有効なる取決めのみを以て國際關係に卽して行くが望ましいといふ意見が擡頭するに至つた、以前の條約は、社會情勢の變化したる今日之を直ちに現實の國際關係に適用せんとする場合には左の二件を無視してゐることを指摘された

一、各國が政治的、經濟的、社會的、地理的等に各々異つた事情に置かれ各紛爭の解決も局地的に行はれてゐるに對し普遍的統一的準則的に右の國際情勢においても形式的取決めに終ること

一、條約の終局の力たる強制規定を缺き不戰條約無視國に對し何等の實行的制裁をも加へ得ず且つ當事國以外の加盟國に對し行動開始を強要する手段を具備してゐないこと

五家族は安全なる狀況にある旨闡明し、萬全を期する意味からはエチオピアから退去することは素より望ましいけれども未だ公使館からの引揚命令に接してゐないと述べ引揚命令說を正式に否認した

匐して エチオピア側では對伊戰爭勃發の場合の自衞者たらしむべく第三國在留外人の在留財產保護に萬遺漏なき樣直接手入れをしてゐるので現在ではイタリー人以外には引揚げてゐない

揚子江氾濫
我總領事館も侵入

【漢口七日發合】揚子江上流方面の降雨はいまだやまず、沙市地方は急激に增水し市外は浸水一尺に及び堤防外の我總領事館は六日浸水床上二尺に達した、一方宜昌地方は各地氾濫し江岸附近の浸水は四尺、家屋流失倒壞など頗る多數危險に瀕してゐる、重慶行き日清汽船は危險のため航行を見合せてゐる

在エ國米人 引揚說否認

【アヂスアベバ六日電通】駐エチオピア米國領事館はエチオピア在留米人百二十五家族(宣教師百十

匪賊、閻一派
大東溝襲擊を揚言

【安東縣電話】鳳城縣第八區に蟠居し行動敏速を極め討伐隊を巧に外らして活動してゐる閻生堂の一派約三百は、討伐隊の目をかすめるため各自軍服を着用、輕機關銃四挺を携帶し三日から大東溝西北方五十支里鳳城縣第六區黃海溝三塊石方面に移動、四日午後三時ごろから黃海溝で部下の小頭目會議を開き、近日中に大東溝を襲擊すべしと揚言、このために必要な軍資金を附近各村から一村あたり三百元づゝ調達するやう命じてゐる、この情報に接した警備機關は萬一を慮り嚴重警戒中で、近く討伐隊と衝突、一戰を交へるかも知れぬ形勢である

【安東縣電話】前項閻生堂一派の大東溝襲擊揚言に討伐隊は極度に神經を緊張させてゐるが、六日東所に入つた情報によると、閻生堂の部下一隊約三十名は四日午後三時すぎ渾水溝西南方約四十支里、鳳城縣第六區何家崗村に現れ、輕機關銃五挺を携帶し何事かを策動中で、大東溝襲擊の準備でないかと警戒してゐる

歐亞航空の大型機 甘肅省で遭難
沙漠に墜落十一名氣遣はる

【上海六日電通】歐亞航空會社上海、蘭州線就航のユンケル第一號大型機は四日午前十時寧夏發蘭州に向つたが六日正午に至るも蘭州に到着せず甘肅省の沙漠の上空で遭難し無人地帶に墜落したものと推想されてゐる、歐亞航空會社では六日ユンケル大型六號機を飛ばして搜查中であるが全然手掛りがない、遭難せる一號機には乘組員三名、他に八名の乘客があるが、飛行機と運命を共にしたものと見られてゐる

漢江に消えた 一千餘の魂よ

漢江水死者慰靈祭は十日午後四時より漢江人道橋東側慰靈碑前に於て執行される漢江水死者は第一回慰靈祭執行の大正十二年以來本年迄に約一千名

搜查作業順調

【大阪電話】綠丸遭難現場における死體搜查の潛水作業は七日午前一時半新鋭潛水夫を總動員して正午迄に男女船客十八個の死體を引揚げ收容した、この日現場は北東の微風にて波も至つて靜かであつたので、作業は意外に進捗し午前一時五十分には後部二等船室內から合計十八個の死體の引揚げに成功し發動機船で高松に送られた、午後一時頃更に作業を續行したが尙數々發見される模樣で搜查陣は勢ひづいてゐる、尙現在の引揚死體は計四十一個に達してゐる

留置場差入屋 チフスに罹る

京城府內の傳染病患者の過半數百六十三名がチフス患者で當局は防疫に必死となつてゐる折柄鍾路署留置場差入れ食堂經營者京城南瀨洞芝野好惠さん(四三)が七日チフスで順化院に入院したので、鍾路署では慌いて留置場を大消毒する一方留置人の檢便を行ふ事になつた

あすの天氣 (8)

地名	風	天氣
京城		曇 晴一時
仁川		晴
釜山	北東の風	曇
木浦	東の風	曇
平壤		晴 曇一時
城津	南の風	晴 曇一時
大邱	東の風	晴 曇一時
元山		曇 晴一時

仁川潮時(八日) 干潮 滿潮

昨日 最高 29.8 最低 17.7 京城正午 29.5 7日溫度

あすの豫想

東支那海中部の低氣壓は東北東に進むから內地は西日本より雨となり朝鮮も南部では影響を受けて小雨模樣となるが、中部以北は晴曇不定で所によつては俄雨があるだらう

脚氣と榮養に ベリベロール
各藥店にあり
強力純ヴィタミンB製劑(特許實用)
一般脚氣症、乳兒脚氣、乳兒綠便、惡阻、便秘、榮養障害、姙婦の榮養
粉末・錠劑・液劑・注射液
東京・京橋 ラヂウム製藥株式會社 出張所 京都・福岡

全治水 たむし、水むし、いんきん其他
定價 0.20 0.30 0.50 1.00
東京神田九段下 尾澤商店

美味美色 高速度滋強飲料 ツルチユク 白頭山特産 朝鮮土產

賛化病院 內科 小兒科 入院隨意 普通病室及傳染病室 醫學博士 古城憲治

寫眞 ワタナベ 本町一

桃屋の花らつきよう

巨作大篇 文藝大浪曲 藤十郎の戀 菊池寛原作 巨星梅中軒鶯童 タイヘイレコード

キユーピーマヨネーズ 不意の御來客に 毎日のお食膳に

中西テント 中西テント

志らが赤毛染 るり羽
特徴 一、色艶一番の染毛劑 一、髮は洗はずとも直ぐ染る 一、色は手軽に洗へ落る 一、クセ毛を直し見るからにフックラせる髮となる 一、洗へば洗ふほど色艶を増し漆黑を帶びます
フックリした艶々しい漆黑の髮……
私達女性はいつまでも若々しく美しく生々として人生を朗かに暮しませう
(全國藥店に有り)

祝蓄音器祭
此期間中大賣出。粗品進呈
ビクターレコードの御用命は全部揃つて居る當店へ
京城本町二 山口樂器店
電話本局 二三〇七 三五〇

朝鮮カラノ御贈答ノ御用ハ
鍾路和信へ

樂器の御用命は山口へ
山葉ピアノ・オルガン
ビクター蓄音器レコード
ポリドール蓄音器レコード
和洋樂器音譜類
蓄音器祭賣出中（粗品進呈）
京城本町二
山口樂器店
電話本局二〇七〇・三三五三番

中元特別奉仕
時計と蓄音器
合資會社 明時堂
京城驛前
電話本局

萬人向の丁子屋商品券
誰方様にも喜ばれる
中元御贈答用品賣出し
本年も亦多少に拘らず當店へ御下命の程偏へにお願ひ申上げます
尚御贈答品の配達包裝は特に迅速且つ叮寧にお扱ひ致します
京城 丁子屋

大景品附
御贈答品賣出し
御進物には心から喜ばれる友を第一に
大廉賣
京城本町
丸一吳服店

贈答用の逸品
京電の回數券

中元の御贈答品は

商品券 一円より
實用向きの銘仙
京城府本町二丁目
おゝぬや

明治の菓子
明治製菓京城販賣所
明治製菓賣店

中元御贈答用最適品
冷して飲む生酒
白鹿
三合瓶詰 一打半打 優美化粧函詰
芳香醇味に富んだ生酒冷して召上れば美味爽快絶對防腐劑を含まず
發賣元 京城南大門通三丁目
播本恒松商店
電話本局二一三三番
西宮市 辰馬本家吟釀

京城 平田

諸和洋家具一切
專門大店
京城本町二ノ三
佐伯家具店
電話本局二二七四番

何よりも御便利な
三越の商品券

中元御贈答品の御用は
御菓子の老舗
本町一丁目
大和軒
電話本局 二四八九 二〇二二
新鮮なる季節向の御菓子豊富取揃へて居ります

滿鮮で唯一
ネクタイ専門
新柄豊富到着
（柄交換は御隨意です）
三吉支店
京城本町二
電話本局七二九番

三中井を
是非御利用願上げます

和洋酒食料品
西洋菓子煙草
中元御進物
京城本町二丁目
龜屋
電本四七五・二七番

安心して買へる
キッコーリウ醤油
野田醤油株式會社朝鮮工場謹製

悪疫の挾み打ち

猩紅熱と赤痢同時に發生 新義州當局大悩み

【新義州】新義州の猩紅熱は今なほ終息せず四日にもまた新患者が一名發生、これで累計五十二名、現在患中の患者は十七名に達した、その一方四日には府内常盤町小野修夫さん(？)が赤痢と診斷されその傳染系統も不明といふのでこのところ新義州府は猩紅熱と赤痢の挾撃をうけた形で防疫係は大童の活動をつゞけてゐる

林局長羅南へ

【羅南】林財務局長は五日朝七時二十二分羅南驛着同九時半頃咸北道廳に到り午後から朱乙温泉に向ひ千歳旅館に一泊、六日は鏡城郡廳、羅南營林署の事務檢閲の講評を行ひ七日朝汽車で慶基へ向つた

無煙炭を色分けして 良否鑑別を究明

産地から炭層まで一見して分類し得る 小暮技師の貴重研究成る

【平壌】寺洞海軍鑛業部小暮技師は廿餘年間同鑛業部にあつて平壌無煙炭について各種の研究を續けてゐるが、今回平壌商工會議所からパンフレットを發行、色彩による無煙炭の分類、品質を分別し得ることを發表した、それによると

無煙炭は一括して黒いものとされてゐるが構成の年代によつて必ずしも一定せず、揮發分、比重によつて色澤が異り比重が輕く揮發分の多い炭は樺色であり、比重が重く揮發分の少い炭は灰色である、また色澤の相違により炭化度にも相違があり X光線にて見ると樺色のもの程よく透り灰色のは透らない、樺色のものは用途が多く價も高い、この色の濃淡によつて産地が判ることは勿論のこと炭層の大小が判る

と記してゐるが炭鑛業者は勿論のこと産業方面に頗る貴重な研究資料とされて話題を投げかけてゐる

修繕費の出途なく 荒廢する準國寶

豪雨でこはれた義州南門も 放置の有様に憂慮

【平壌】平北義州街の中央にある準國寶に屬する南門は先般の雨で中央屋根一坪餘が墜落したのでこれが補修費を新義州稅務署經由で管理者たる平壌稅務監督局に申請して來たが準國寶物に對しては國費支辨の途なく同局管内には國寶指定外の準國寶的のものが多いが右の如く補修費支出の制がなく由緒ある建造物が益々荒廢するので頗る憂慮されてゐる

日滿連絡 航空路

松坪飛行場 事務所建設

【淸津】七十萬道民待望の北鮮經由日滿連絡航空路開設計畫は既報の通り日本、滿洲兩空輸會社の間で具體案決定、先月中旬松坪飛行場の一部を購入し近く事務所の建設工事に着手することになつた

郵便所移轉

【開城】南本町郵便所は業務擴張に伴ひ狹隘を訴へたので這般移轉申請中のところ萬端準備整ひ五日正式に北本町(舊高麗銀行)へ移轉、同日から從來の『南本町郵便所』を廢し『北本町郵便所』と改稱

安東公會堂

日本人側で 新築に決定

【安東縣】安東公會堂新築は最初日滿合作とし、新築經費は三十萬圓程度とする豫定であつたが、滿洲側の經費捻出難で一頓挫となり打開の方法がつきさうにもないため、附屬地側(日本人側)獨自で建設することになり、豫算三十萬圓程度を二十萬圓に收め、地方事務所長が大連滿鐵本社と折衝中であつたがその結果半額は本社から負擔と話が纏まり來年度豫算に臨時費として支出されることに決定した、目下大連に赴いてゐる島所長の歸安をまつて細目がとんとん拍子にすゝむはずで、安東市民待望の『大公會堂』の誕生は遲くも來年末までと期待されてゐる

惡の世渡り

【元山】德源郡豐上面領底里前科五犯鄭基浩(二八)は昨年六月元山刑務所を出るなり府内仲町さつき魚釣場で遊樂の機に懷中から二百八十餘圓をすり東拓倉庫を破り牛車で租敦臺待出し更に丸星通關部に押入り四十餘圓入りの手提金庫を窃取する外手當り次第に窃盗を働いた上、姿を晦まし咸北方面に潜伏してゐたが此程元山に舞戻つたところを元山署手柴刑事に捕へられた署では餘罪ある見込みで目下嚴重取調べ中

水の誘惑に 幼き命呑まる

三地に少年幼女 四人が水魔の犠牲

大邱 府外に又も水の誘惑があつて幼い二つの命を呑んだ……大邱府外達城面斗山洞の溜池で五日午後一時頃附近の裵性文の三女裵順德(？)が、裵二萬(？)を背負つて水遊び中誤つて足踏み滑らし墜落溺死したので六日午前十時一應所轄駐在所で西、公醫と共に檢視を遂げ死體は家族に引渡した

平壌 去る四日午後二時二十分頃大同郡林原面梨岩里五六七日本育兒院の石兒金仁煥(？)は同里到在場洞田氏の採石場の跡の水溜深さ十五尺餘の所で水泳中、誤つて深みにはまりこみ浮き沈みつするのを通行人が發見、附近の人に急報駈けつけた時は既におそく死體となつて引き上げられた

鎭南浦 府内龍井里一〇二古物商申致國の五男、私立養眞學校五年生(？)は五日午後四時生徒學友數名とヒーバル島淺瀬附近にて水泳中、過つて流の渦に卷き込れ溺死した、死體はまだ發見されない

全州國調打合會

【全州】全州郡では五日午前九時から國勢調査事務打合せ會を開催道から熊本地方課長八木全州郡長代理海原司法主任その他各面擔當書記等出席した

大田所得稅調査

【大田】稅務署の所得稅調査は六月廿五日來委員會で調査を進めてゐたが二日終了したので整理を急ぎ個人別決定通知書は八日發送の豫定であるが課稅人員は前年と大差なき二千名で稅額は約四萬圓である

禮山學議選擧

六氏が當選

【禮山】學校組合會議員選擧は五日施行せられたが選擧當日まで一名の立候補届け出もなく無競爭にて終了當選者は左記の通りである

▲五十六票(前)麻丸友吉▲五十五票(新)大江仰益▲五十二票(新)都外川利通▲四十九票(新)宮崎六次▲四十六票(新)瀨戸口佐八▲四十六票(新)安田靜司

官舍荒し

憲兵隊に捕る

【大邱】憲兵分隊では目下住所不定李不滿(？)＝假名＝を留置して嚴重取調べ中であるが、この者は窃盜前科七犯の强か者で十五歳のとき刑務所に入つてから社會に居るより囚人生活の方が長いといふ不心得者、去る三日午前一時頃大邱東雲町憲兵分隊官舍に忍び込み一仕事しようとしたところを憲兵分隊員二名に發見され六時間前まで追跡、雨上りの水溜りで大格鬪の上逮捕されたもの、最近續々と發生する大邱八十餘ケ所の官舍荒しの容疑濃厚と見られてゐる

平壌の火事

貴金屬店燒く

【平壌】五日午後七時五十分頃府内上需里四貴金屬商任斗七方より出火し瓦葺二階建一戸、二棟を全燒、同八時半漸く鎭火したが損害約二千圓、原因はキハツ油の引火から

瑞興郡面長會議

【瑞興】瑞興郡では三日より三日間面長會議を開催、三十六項目に亘る指示事項につき協議した、主なるもの左の如し

▲國勢調査▲農村振興計畫擴充▲堆肥增産▲秋蠶種掃立奨勵▲諸官聽施設成績昇揚▲徴稅成績昇揚▲面事務刷新向上に關する件

淺薄な思想犯

好奇心から入るもの大多數 年齢、性向、動機から調べた 刑務所統計の結論

【平壌】平壌刑務所に收容の思想犯三十九名についてその犯罪時の年齢を見ると二十歳から三十歳までの者によつて殆んど全部が占められ三十一歳後の者は僅かに四名しか見られない

年齢	民族主義者	共産主義者	計
一八歳—二〇歳	〇	七	七
二一—二五	八	六	一四
二六—三〇	七	七	一四
三一—四〇	一	一	二
四一—五〇	二	〇	二
計	一八	二一	三九

その性行を見ると左の表に示す如く双方ともに浮性の人間が最高位を占め熱性、鬱性、冷性の順位になつてゐる右思想犯の主義運動に沒入するに至つた動機を見れば

性向	民族主義者	共産主義者	計
浮性	九	八	一七
熱性	六	七	一三
鬱性	三	四	七
冷性	〇	二	二

動機	民族主義者	共産主義者	計
民族的不滿	四	〇	四
社會制度不滿	〇	四	四
左翼文獻耽讀	〇	六	六
友人の思想的影響	〇	三	三
母進兒の思想的感化	〇	一	一
兒の指嗾	一	〇	一
勸誘と好奇心	一〇	七	一七
在監不逞者の强制的勸誘	三	〇	三

でこの内民族共産主義者を通じ勸誘と好奇心によつて運動に參加した者が絶對多數を占めてゐる、これは朝鮮における思想犯の浮薄性を如實に物語つてゐる

面書記の横領事件 またも摘發さる

不祥事件の頻發に鑑みて 各署に徹底的な調査を命ず

【大邱】農村振興民心作興の指導的地位にある官公吏の綱紀肅正は機會あることに强調されてゐるが未だ全面的効果あがらず、去る六月廿九日慶北軍威郡軍威面に公金橫領の面書記を出し所轄署で取調べ中、又も慶北聞慶郡の某面に二名の公金橫領面書記を出した、目下聞慶署に留置取調べを進めてゐるが數年に亘り約六百餘圓の公金橫領が發覺した模樣である、監督官廳は極度に狼狽して前後措置に腐心してゐるが、警察部當局としては頻々たる不祥事件の發生に鑑みこの際徹底的調査の必要ありとなし目下各警察署に嚴達して内偵せしめいやしくも官公吏として不正事實あるものは容赦なく檢擧し綱紀肅正を遂げて名實ともに時代の指導者たる地位の確保工作に乘出す方針を決定した

知事田植視察

【全州】全北地方における旱魃は依然としてくづれず愈々各地に祈雨祭などを擧行してゐる有樣であるが高知事は吉川官房主事、井藤技師帶同六日午前八時全州發益山、金堤各郡の植付狀況を視察して即日歸任した

演習の施設に 卅萬圓を投出す

阿部内務部長歸任談

【全州】師團對抗演習に對する全北の施設豫算につき本府と折衝し歸任した阿部内務部長は左の如く語つた

大體道としての方針は決定して居り本府に折衝したが要求通りには行かぬ模樣で、更に又案を練つてゐる次第である、たゞ土木方面のみはその時になつては間に合はぬので今から着手することにした、内地の大演習では一兆で五、六十萬圓も要するさうであるが、こちらとしてはさう財源もなく、あるだけで出來るだけの施設をやらうと思つてゐる、何分今のところ演習豫算額についてはハッキリしたことはいへぬが卅萬圓以上は要するであらう

安州靑訓所

陣容全く整ふ

【安州】安州靑年訓練所設置は六月七日附で認可せられ一日附で主事及指導員の囑託任命を見た

安州公立普通學校長 青年訓練所主事 矢神 善寛
同 校訓導 西川 增太
同 安州公立農業學校教諭 速水 米平
同 安州公立小學校訓導 三吉 次郎
同 安州郡屬 對馬 儀一
同 安州郡地方書記 田上 寅喜

狂犬現る

【鎭南浦】府内旭町一九植田草藏氏の飼犬が四日突然狂ひ出し診斷の結果狂犬病と決定、撲殺した

グランご法度

恐ろしい毒藥の 魚とり一切禁物

【淸州】近頃ゲランといふ木の根を用ひて川獵をなし知らずして法に觸れ或方此方で問題を起して居る、これは學名『デリス根』といふ南洋産の草科植物で魚類に對する毒素を含有し一度河水に投ずると川族が絶滅するといふ恐ろしい猛毒で當局では現在漁業令及忠北漁業保護取締規則によつてご法度となり犯したものは拘留或は罰金に處せられねばならぬ、今から川遊びの季節に入るが魚取りにゲランは禁物だ

昇段大手合戰譜 (9)

日本棋院

三段 村田整弘
先 初段 坂田榮男

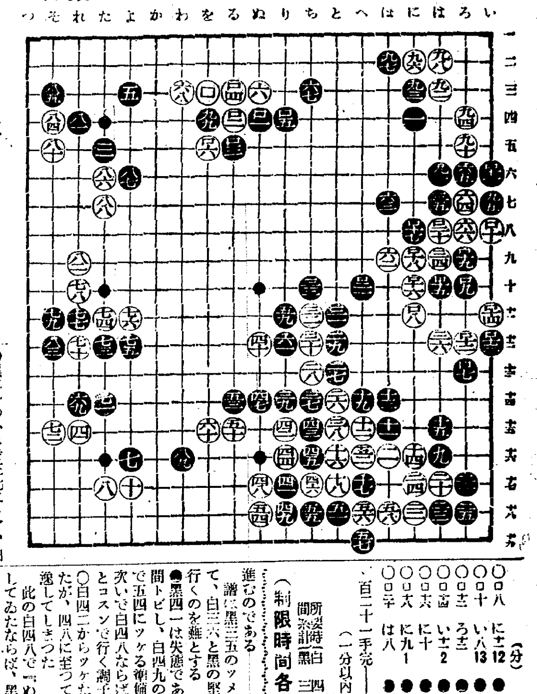

(分)
○八 に十二 12 ●九 ろ十
○十 い八 13 ●十一 い六 4
○十二 ろ十二 ●十三 い十二 9
○十四 い十二 2 ●十五 は十
○十六 に十 ●十七 に八
○十八 に九 1 ●十九 ろ九
○二十 は八 ●二一 へ十

百二十一手完—中押勝 (一分以内は切捨)

所要時間 白 四時〇五分 黒 三、〇〇

(制限時間各八時間)

戰跡を顧みて

○白六の割打ちは至當、怠ると黒ロ五と高く構へられるのが理想的布石である

●黒九に十に押へ白『た十八』と下る型でも『た十六』と沿ふ型でも、黒『る十七』とヒラく通法に從ふ方がよい

○白十は習進ではあるが、稍々氣に乏しい憾みがある『る十六』邊に迫つて黒の動靜を窺ふ手段が面白い

●黒十一を『ほ十七』の下ツケに代へても、何等不可が認められるわけではない、此邊は要するに各人の趣向に屬する

●黒十七とこゝでノゾイたのは、白廿二を待つて二十に下らうといふ肚であるが、白がそれを察して十八と押へたのは勝負の氣合で可否はいへまい

この手法は高段者の實戰にも二局表はれて居る

●黒二一のハネで三七にトビ、白二二の時右邊ロ十七邊に構へるのも有力な作戰である

●黒二一で三二にハネる手段も成立するらしいが、紛糾は免れまい

○白三四で『ぬ十一』にトビ、黒『に七』に次いで白『ち十』を頭につて戰ふのも一策であらう

右邊に打込むものとすると、譜の三四よりロ二十の點を妥當とする、次ぎに黒ロ十五とツメたならば白九一と一間に打つて徐々に打ち進むのである

譜に黒三五のツメが絶好であつて、白三六と黒の堅壁に接近して行くのを難とする

●黒四一は失態である、四四に一間トビ、白四九の時五三にトンで五四にツケる準備工作をなし、次いで白四八ならば黒『を十三』とコスンで行く調子である

○白四二からツケたのは厳しかつたが、四八に至つて折角の好機を逸してしまつた

此の白四八で『ぬ十六』に愚曲してゐたならば、黒は窮地に陷つたであらう

●黒六一と中央の三子を掌握する事になつては、その勢威は四邊に波及し白の再び起ちがたき棋勢と見て差支へなからう

以降の應酬は、要するに些末の問題に過ぎない

次回對局者

四段 井上一郎氏
先 二段 黒田幸雄氏

決選投票を避く

釜山商議の會頭奪ひ合ひ問題 結局は圓滿推薦か

【釜山】釜山商工會議所議員は去る選擧以來早くも立石か、香島かと會頭の椅子を繞つて猛運動が演ぜられ一般の興味は彌が上にも高まり遂に決選投票もやむを得まじき傾向となり一に朝鮮人議員五、六名によつて、キャスチングボートを握られるの狀態であつたが、將來斯かる惡例を殘すは釜山府のためにも面白くないといふ意見がだんだん有力となり、結局は決選投票回避の上、圓滿に推薦方法を取ることに全員の意見が一致されつゝある模樣である

見當がついた 當局の意向

府電問題を陳情の 内田氏おみやげ話

【平壌】平壌府營電氣に對する本府當局の意向を質すべく府電調査委員會の委員内田、石黒、李の三氏は二日夜平壌發上城中、五日夜歸壌、内田氏は陳情の結果について左の如く語る

總督總監は多忙のため再三訪問したがお逢ひ出來なかつた、これは我々を回避されたのではなく全く多忙のためである、それで井上遞信局長と牛島内務局長に逢ひ種々本府の方針について意見を承つた、遞信局長に對しては府電を統制範圍内に入れてあるか否か直接送電會社から買電の可能性があるか否かについての意見を聽取したが、統制問題については本府は統制する方針であるが府電に對して如何なる態度で臨むかといふことははつきり返答されなかつた、直接買電の件は送電會社と西電との間に契約があるやうで困難ではないかと察知して來た、それで西電對府電の料金引下げ問題になるが、本府としては同問題につき質問されたので、本府の指示を受けて更改し得ることになつてゐると答へた、また火力自家用發電は許可せぬ方針のやうであつた、内務局長に對しては府の財政と府電との關係をよくお話したが局長は府電は一般電氣會社と同一視することは出來ないと意味深いことをいはれた、今度の上城は總督、總監に逢へなかつたのは寔に遺憾で本府の意向も十分打診は出來なかつたが、大體の見當はついたので近日中委員會を開き上城の結果を報告して今後益々善處したいと思つてゐる

任實農振會

【全州】任實郡では午前八時より農村振興委員會を開催した

人の動き

▲河野平南内務部長 事務打合のため六日鎭南浦へ
▲服部鎭南浦精錬所工務主任 六日着任
▲李平壌稅務監督局間稅部長 六日載寧稅務署視察、信川へ
▲鴻池殖銀光州支店長代理 七日平壌出發赴任
▲小西本社平壌支局長 内地旅行中六日歸任
▲奥井釜山三中井支店長 六日京城へ
▲加藤東拓釜山支店長 四日固城地方視察
▲川村統營稅務署長 新任挨拶のため五日本社固城支局來訪

團成社 鍾路三丁目 前北角 電光 九〇

七月六日より超特別大興行 毎日三回 午前十一時半 午後二時半 七時半

朝鮮興行界空前の壯擧 二大巨篇獨占大公開

RKOラヂオ超大作日本版 ゼームス・M・バリー劇原作 リチャード・ウオーレス監督 世紀の女性カザリンヘプバン主演 **小牧師** 十一卷

文豪バリー劇の雄渾なる筆致至純と奔放情熱の哀戀詩

FOX超大作日本版 エリック・シャレル渡米第一回作品 大作『會議は踊る』を以て世に問へる名匠シャレルのその才腕 **ヤラバン** 十一卷

JO太秦全發聲 柳家金語樓の **俺は水兵** (次週大公開) 砲煙と薔薇、銀嶺は歸れ、別れの曲、ながれ、模倣の人生、私は貴方は彼、ベービ御目見

大正館 櫻井町 電本 八三 封切 P・C・L

七日より短期特別公開 大衆特別料金階下十錢均一

大都超特作現代猛闘大活劇 原作脚色松波三郎 監督太田辰三 東郷久義第二回主演映畫 **都會と山の巨人**

さて一世を風靡したかとぼけ喜劇 二人組ホイラーウイゼリイて痛快爆笑篇 マークサントリッチ監督 **メリケン萬才** バート・ホイラー ロバート・ウイゼリト 大珍演

大都超特作時代劇映畫 原作脚色河合德三郎 監督勝見正義 桂章太郎主演映畫 **俠三筋の巷** 澤田敬之介 北見禮子 吉田輝夫 都健太郎

喜樂館 日活直營 京城本町 電本二七

七月三日より特別公開 美とリズムの躍動!レヴュウ映畫絶比の豪華版と感銘深き近代人の青春謳歌 英國ゴーモン超特作全發聲日本版 ヴィクター・サヴィル監督 ジェシー・マシウズ主演 **永遠の緑** 踊るジェツシーマシウズ彼女は既に一個の肉體ではない踊る機械である。旋風である。觀る者を驚異と陶醉の中に叩き込む凄い旋風である

日活特作WEオールサウンド版 タイトローグ第一回作品 原作小島政二郎 脚色小國英雄 監督大谷俊夫 **愛人夕簿** 井染四郎 新入社花柳小菊主演 鈴木紀子

JO發聲漫畫 飛入忠臣藏 別れの曲 富士の白雪 近日公開

朝日座 京城本町五丁目 電本三六

愈々七月十三日より 古今未曾有 東京大歌舞伎 市村羽左衞門 大一座來演 前準備の爲十二日迄休演仕候 一 場席取りは永樂町一丁目八七 大石貞 事務所 電本局二二三

京城演藝館 京城本町三丁目 電本五四

七日より 七日、八日二日間 全鮮浄瑠璃大會 審査員中村かつら氏 開幕午後正六時 入場無料

七月九日より三日間 二代目天中軒雲月嬢を襲名せる 女流浪曲の明星堂々たる陣容にて 天與の美聲と妙技を發揮する是非御期待を乞ふ

松竹座 松竹直營 黄金町 電本三

待望の波濤かせて遂に來る松竹の 蒲田超特作現代悲劇 原作池谷信三郎 脚色齋藤良輔 監督池田義信 巨匠が身魂をこめたる哀感と愁の 驚!せよ 川崎弘子主演 サウンド版 **春よ心あらば**

松竹下加茂超特作時代映畫 原作三澤紀夫 文藝春秋オール讀物所載 監督近藤勝彦 林長二郎主演 サウンド版 **浪人旅 殺生菩薩** 林敬夫 坪井哲 新妻四郎 井上

京龍館 松竹共營 練兵場 電龍三一

八日より三日間階下席二十錢均一 蒲田超級最高峰 主篇 原作脚色湯山東吾 監督五所平之助 撮影小原讓治 田中絹代 江川宇禮雄 齋藤達雄 飯田蝶子 小林十九二 共演 オールトーキー **花嫁の寢言** 京都下加茂特作時代劇

久榮 松竹トーキーニュース 眼と耳の新聞 松竹スクリーングラフ ソーナー特作發聲 **東京踊り** **珍香樂會**

お待ちかねの松竹の黄金映畫『春琴抄』『お琴と佐助』、どなたも是非見ていたゞきたい(いよいよ次週十日封切です)

原作脚色監督冬島泰三 撮影伊藤武夫 高田浩吉主演 **船場の暴君** 井上久榮 花田菊子 八代操子 井上晴夫 關操 坪井哲 風間宗六 中村政太郎

蒲田特作現代映畫 原作脚色荒牧芳郎 監督佐々木恒次郎 **處女よ嘆く勿れ** 坪内美子 逢初夢子 竹内良一 加賀見二共演 ◇次週(十一日より)◇左うちわ ◇仁義は輝く

浪花館 洋畫專門 明治町一 電本二四〇

七月三日より超特別大興行 斯界驚倒!破天荒の超豪華大番組 全米映畫界の巨匠の第一人者たる三大巨頭キャプラマイルストン二大巨篇の併立獨占大封切 上映順

一、コロムビア超特作日本版 監督リユイス・マイルストン 主演ヴィクター・マクラグレン 其他八大スター大熱演 **海を嫌ふ船長** 『西部戰線異狀なし』『雨』『犯罪都市』と多角的な才能を示した巨匠マイルストンが三年目の沈默を破つて彼の全生命を賭し映畫界へ大波紋を投ずる藝術大野心篇!

二、コロムビア超特作日本版 監督フランク・キヤプラ 主演ワーナー・バクスター マーナ・ロイ **其の夜の眞心**

封切迫る!乞期待 砲煙と薔薇△銀嶺に歸れ 模倣の人生△極樂發展俱樂部

中央館 興行キネ 專門封切 電本二〇三

『休館御斷り』 館内模樣替並に修理增築の爲休館仕り候 七月八日 各位樣

● 頭腦過勞者の必携藥! ノーシン ●

日本一 不二わた 天使綿 天使絹綿

京城日報
朝夕刊共八頁 朝刊
發行所 京城府太平通一丁目 合資會社 京城日報社

日の出 創刊三周年記念 八月特大號

千圓懸賞の笑話大募集あり

別冊附錄
映畫レビュー大寫眞帖

見よ！壯麗優艶!! 各社スターの寫眞二百七十餘面・全卷色刷グラビヤ・オフセット高級印刷

本社が苦心の特別撮影になる傑作寫眞を多數採錄せり

▲俳優名鑑 は各スターの住所、年齢、趣味、身長、體重、出身、生國等詳細

外に 撮影所めぐり◇レビュー樂屋めぐり◇女優の友情◇スター製造苦心談◇子役物語◇スターの副業◇夏のロケ珍談◇外國スター噂話等……この一冊は優に二圓、三圓の値打……それが僅かに十錢の値上げ

附錄は四六倍大判美本

新掲載 三大長篇

▲現代小說 珊瑚の鞭 加藤武雄
流石巨匠の熱筆!! 貴族的な上品な顔、そして花瓣のやうな唇、彼女柳子は美貌勝氣、それでゐてこの薄幸な戀に痩する哀れさよ、若年はまた帝劇一盞、あゝ悲劇の序幕は開かれた

▲英雄小說 西鄕隆盛 山中峯太郎
力作遂に出づ!! 南州西鄕隆盛！この英傑の大面目を描くことは至難中の至難、而も作者の熱誠は遂にこの大力作を成し遂げた。本號は、少年時代すでに大人物の片鱗を示せる興味深き場面。

▲ユーモア小說 青春五人男 サトウハチロー
斷髮戀愛の卷 ユーモア小說不振の聲はこの一作で吹つ飛んでしまつた、全く素晴らしい傑作だ、微笑快笑哄笑の渦巻く中に一抹の哀愁すら漂へられたあたり何たる絶品！

▲腹を据ゑてかゝれ 前總理大臣 齋藤實
▲旅順と倫敦 樞密顧問官 林權助
▲名士の腕白時代 （藤原義江等）（東京市長）
▲時事早わかり問答 （東京日日學藝部長 阿部眞之助）
▲私の今日主義 新潮社長 佐藤義亮
▲珍研究を探る
▲家庭重寶帳
▲作家訪問記
▲繪になる俚諺

夏を涼しく暮らす法
ひとのみち教團准教祖 橋本郷見

此の夏はこの方法でやれ！◇暑さ知らずに暮せる法はないか◇どうすれば汗に惱まされぬか◇睡魔に襲はれぬ方法はないか◇蚊や蠅は何の爲に居るか◇食慾不振や夏痩せを防ぐには◇避暑や夏休みは健康に效果があるか？

大評判 愈々 新編忠臣藏 吉川英治

▲現代小說 新巖窟王 谷譲次
いよいよ素晴らしい大場面、深刻極むる錦島の復讐に流石の龍閣博士も恐怖する情景を描いた。御愛讀を乞ふ

戀の海峽 （小島政二郎）
醜悪な男性の心理と悲運の處女を描ける傑作いよいよ大好評!!

翼の誓ひ （福永恭助）
驚異の新知識、空中戰の戰術などを織込んだ面白くて新しい小說

青蠅のお蝶 （三角寛）
色魔根本が夫人を手籠にするか？お蝶さんの復讐が成功するか？

笑話寶玉集 諸名士推薦
古今の名笑話中から特に各界名士が選んだものは何か？二十九篇發表!!

讀切小說 夜の眞珠 中村武羅夫
ダンサー房子の或る夜の胸を躍らせた彼が思ひきやお尋ねの大賊とは？純情娘の悲哀哀々切々！

妖棋傳 角田喜久雄
妖艶な未亡人仙珠院の慨鬼膳食は？ぬ俠骨赤地源太郎と化銀杏屋敷の怪老人との奇策の一騎討ち果して名拔山彥は何れに落ちるか？

▲巨人と怪力の取組……高橋鐵
▲動物小咄集……白楠麗

夏季ナンセン集
漫談漫畫漫詠五十餘種で出來る珍遊覽計畫、夏の旅の思ひ出等の凄らぬ面白さ

▲一休和尚 傳記小說 矢田挿雲
▲青龍刀權次 長篇講談 大島伯鶴
▲江戸の坩堝 時代小說 野村胡堂

寫眞術上達法 安いカメラがよく撮れると素人向きに說いた 木村伊兵衞

人氣者漫畫未來記 奧南源、大河內、吾屋敷子、ターキー、菊池寛其他人氣者の未來判斷の滑稽漫畫

警視廳漫画訪問記 最近ギャング狩で男を上げた警視廳の百面相を訪ねた滑稽 和田邦坊

海外實話 極光下の英雄
北氷洋内の精通者として米國に有名な日本人和田氏の小說も及ばぬ大波瀾の半生記。

十二汽船乘組三十一船員參加
船乘り大座談會
世界各國を經巡った船員諸君の陸では聞かれぬ珍談

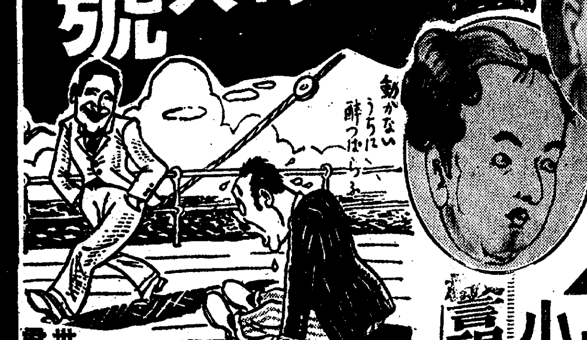

匪賊を鏖殺して死の脱出!! これが日本人だ！
日本軍の討伐隊の銃聲を近くに聞きながら、北滿の奧地を匪賊に曳き廻されること十有九日。よく機を窺ひ、遂に匪賊をみなごろしにして脱出する。悲壯痛烈!!眞に鬼神も哭かん……
在新京特派員 福代惟男

よし！今だ！と誰言ふとなくみな立上つた

特價六十錢 全國書店にあり
東京牛込 新潮社 振替東京一七四二

非常時財政の苦悶
大難局を豫想さる明年度豫算

【東京電話】明年度豫算編成は先の閣議に於て決定された編成方針に基いて今月中に各省においては夫々省議を開き要求すべき費目と金額を決定しこれを豫算の概算書として漸次今月末までに大藏省主計局に提出することになつてゐる、而して之が提出を待つて主計局では豫算の査定を開始し、茲に豫算編成は終局的段階に入ることになる順序である、昭和七年度以降非常時局は足掛け四年に及び國防財政の全面に亘りその重圧は愈々加はり、解決すべき問題は益々累積されてゐるので明年度豫算の編成は未曾有の難局に直面することは早くも傳へられ、各省と大藏省との意見の對立は閣議の申合にも拘らず豫算分捕り主義に陥り編成難を深刻ならしむるに餘りある觀がある

大藏の防衛陣を衝く 新規要求の暴風
四億の許容額に十二億! 分捕競爭熾烈化せん

即ち豫算の編成に對する各省と大藏省との態度方針を見ると大要左の如くである、各省の態度、明年度豫算における歳出の内容は依然今年度も繼續的性質を有するものと見るべく、新規要求に陸海軍の國防費を筆頭として内務、農林は大勢に

順應 し多少の犠牲はあるとしても恐らく新規要求總額は十二億を超ゆること疑ひないところであらうと見られる、即ちこれを極めて内輪的に見積つても次の如き内譯を示すものと想像される

一 陸海軍國防費 六億五千萬圓
一 内務農林兩省 二億五千萬圓
一 その他各省新規要求 二億圓
一 國際爲替整理資金 八千萬圓

而して今年度の基準豫算は十七億一千萬圓餘りであるから、これに右の新規要求額を加へるならば二十九億圓となる見込みである、而して陸海軍の如きは大藏省が要求額を容認せられざる場合は新規財源の捻出案を提案すべしと傳へられる等、各省協力による綜合豫算が果して實現するや否や頗る疑はしいものがある

一方新規要求の洪水殺到に備へて大藏省では早くも之が防衛陣を布き各省の協力に愬へ豫算分捕の弊を改めると共に將來における公債増發の危險性に對し多大の注意を喚起するなど萬全の努力を

集中 してゐるが、高橋藏相も明年度に於て歳出の急激なる減少と之に伴ふ公債の高率なる縮小は到底望み難しと觀念し政策の中心を專ら將來における公債政策繼續性の確保といふことにおいて、以て國策の遂行に遺憾なからしめんことを期してゐる

即ち之がためには公債の信用を維持することが最も肝要であり、信用維持のためには公債發行額の増加を抑制することに重點を置かねばならないので明年度に於ては新に發行すべき公債額を明年度の自然増收を目安として計上すると共に方針を決定し、同時に本年度の公債發行額を超過することなきを期してゐる、從つて右に基き明年度歳入豫算の

限界 を測る租税收入を根幹とする普通歳入はせいぜい十四億圓に過ぎず、然も公債發行額を編成方針通り發行せんとせば明年度の自然増收を一億圓と見積つて七億圓程度に止めねばならぬ計算になる

從つて歳入總額は高々二十一億圓程度に止めることを目標とすべき計算となる譯であるが歳出において既に十七億一千萬圓だけは標準豫算として削減し得ぬので之を差引けば新規要求に應ずる額は四億圓となり到底前記の如き

新規 要求十二億圓をそのまゝ受入れ得ざることは勿論、これを半減以下の五億圓程度に査定しなければならぬ計算となる結果、大藏省の査定方針が明年度に於て極めて峻烈を加ふべきは明白であらう

岡田内閣 一年 けふ記念懇親會

【東京電話】政府は朝鮮内閣などといふ世評をよそに八日は組閣一周年を迎へるので九日の定例閣議を八日に繰上げ午前十時より首相官邸に一周年記念懇親會を開き、岡田首相初め全閣僚及び白根書記官長、吉田、金森兩長官出席、明年度豫算編成方針につき具體的に協議し、終つて午餐會を開き特に川崎對滿事務局次長、横溝富時の警察總監藤沼庄平氏等を招待し首相の心盡しの日本料理に舌鼓みを打ちつゝ組閣一ヶ年間の追懐談にふけることとなつた、而して之れを機會に國體明徴、選擧肅正其他の諸問題に對する政府の所信を聲明しては如何との說が行はれて居たが岡田首相は種々考慮の結果形式張つた聲明は見合はせることとし、記者團に對する時局談の形ちで之れらの問題に對する政府の所見を表明する筈である

當面の對日交渉に 蔣氏の登場希望
陸軍中央部の希望

【東京電話】雜誌『新生』の不敬事件に關する南京政府の對日態度が眞に問題の解決に努めず徒らに事態を遷延し不誠意を極めるので陸軍中央部では蔣介石氏自身が當面の交渉に登場して來ることを希望してゐる、即ち北支紛糾と言ひ今回の事件といひ南京政府自身が積極的解決手段を講ぜざるため結局各地の排日機關が跳梁するばかりとなり、かゝる中間外交こそ日支間の親善を阻害するものであるから眞に對日親善工作を進めんとするならば、先づ各地に排日取締りに關する適當なる機關を設け蔣介石氏の命令に依つて事態を好轉することが問題解決の具體策なりと斷じて居る

日本の眞意を政府に傳へる 蔣大使神戸で語る

【神戸電話】駐日支那大使蔣作賓氏は日支關係調整に關する我が朝野の眞意を齎し南京政府に重大使命を行ふべく夫人令嬢帶同ダラー汽船プレジデント・グランド號で七日午前一時出帆歸國の途についた出帆に當つて左の如く語つた

今回歸國の目的は約二ヶ年も故國を離れてゐるのでこの際日本政府の眞意を我政府に傳へるとともに

本國の狀況 を充分調査するためである、勿論職務上日支間の親善に助力する考へであるが、日支政府間の親善よりも更に國民相互の間に心からの理解が必要で己を人に及ぼすの精神がなくてはだめだ、日支經濟提携のため北支に特殊の經濟機構を作るとのことについてはその根本精神が合理合法のものであれば差支へはない

新生事件は 既に圓滿解決したものと考へてゐるが歸國の上は十分日本皇室の尊嚴について説明し理解して貰ふ決心である

又或方面では私の辭職が傳へられてゐるが、それは私の關知しないところで今のところ九月ころには必らず歸任するつもりである

個人大所得より 三億ドル増收案
米議會で案考慮中

【ワシントン六日電通】アメリカ議會の與黨議員は所謂富の再分配を目的とする税制改革案に於て個人大所得に對する税率引上により約三億弗の増收をはかる案を考慮中であり、現在アメリカでは年收百萬弗を超ゆる個人は四十六名に過ぎず五十萬弗を超ゆる個人は七千五百人を算するので三億弗の増收をはかるには大所得者の資格を目的とする百萬弗を五十萬弗に引下げる必要があり、共和黨方面では右計畫は大統領自身の單なる政治的折衝に過ぎないと見てゐる

暑いはずでした32°
きのふ京城は今迄の最高

◇漢江へ! 漢江へ! 河童軍總動員(きのふ寫す)◇

◇……暑いはずでした——七日最高は華氏卅二度で、まさに今夏の最高、六月十二日の二十九度五分を追ひ越して、記録的なもの

◇……去年のけふ迄の最高もけふで卅一度八分、不思議なことには同じ七夕の日で、僅か二分の違ひでともに最高を示してゐる

◇……高氣壓は今小笠原、鳥島あたりから内地を越え物凄い力で日本海へ擴がつてゐる、そのために雲の影はチリ一つ、低氣壓は東支那海中部に徘徊し、わづかに雲つてゐるのみ

◇……だがこれ以上暑くはなるまい、高氣壓が次第に退いて低氣壓が近づき明日あたりから涼しい風が近づいてこようと京城測候所では樂觀してゐる

國體明徴 聲明か否か
閣内にも硬軟兩論對立す

【東京電話】國體明徴に關しては五日の閣議散會後林陸相より岡田首相に對しこれが對策に關し強硬なる進言あり一方政友會を初め右翼團體の活潑なる

活動 に刺戟され、政府も漸く事態を重視しこれが對策に關し慎重なる態度を示すに至つたが國體明徴に關し政府より聲明を發表することについては閣内にも硬軟兩論あつて未だ何れとも

決定 せず、社會情勢と事態の推移を注視しこれが對策を決定する方針であるが結局適當の時機を選び國體明徴に關し政府の所信を聲明することとなるであらうと見られる、聲明の主旨などについては

今後 各方面の情勢を見た上決定することとし、その時機は大審院美濃部博士に對する司法處分決定前後となるものと見られる

政府漸く事態重視
陸相の態度注目さる

【東京電話】林陸相は國體明徴問題につき岡田首相に再三進言し政府の徹底的解決措置をとることを要望してゐるが、首相は依然本問題の根本解決策に對し曖昧なる態度を持し解決を遷延する場合には更に重大な進言を行ひ督促するものと見られ陸相の態度は注目されてゐるが、これに關し軍部方面は政府は結局同學說の排撃、國體本義の明徴を發表し、問題に對する政府の根本的方針を表示するものと觀測される

中學四年案に 政友は反對
政務調査會で決定

【東京電話】政友會は目下文部省に於て調査中の教育制度改革案に對し政務調査會に於て黨の態度につき協議の結果、左の理由により文部當局の中學四年制案には絶對に反對し五年制を支持することに決定した

一、教育制度の改善は我黨の主張通り現下の急務なるも今は制度の部分的改正の時期に非ず現在の教育制度を全般に亘つて改革を斷行せざれば其の目的を達し難い

二、我黨の改革案は國民教育として小學六年、中學五年、大學三年乃至五年とす
但し最高學術研究のため大學院を置く

三、青年團員教育機關として青年學校を置き、師範教育機關として師範學校、師範大學を置くことになる、從つて中學改革案に對しては、これが相互の關聯を考究すべきである

四、年限の短縮は寧ろ高等教育(高等學校、大學)の部分についてなすべきである

ア事務總長の倫敦乘込み
伊エ紛爭をめぐり重大な注目を集む

【ロンドン七日聯合】イギリス政府の和協案が一蹴されイタリー政府との間が依然緊迫してゐる恰もその時、聯盟事務總長アヴノール氏がロンドンに乘り込むことはイーデン特使のローマ訪問よりはるかに重大事件として政界外交界の注目の的となつてゐる、アヴノール氏は八日ロンドン到着の豫定で首相の上はホーア外相、イーデン無任所相と會談を遂げ場合に依てはボールドウイン首相、マクドナルド樞相をも加へ、重大協議が開かれるものと見られる、イタリーの脱退を覺悟して聯盟の原則を貫くか或は聯盟の機構内に留めるかの重大問題がこのロンドン巨頭會議の經過で決定されるものと見られるが、イギリス政府の意向としてはあくまで五月の聯盟理事會の精神貫徹を期するものと見られこれが解決如何によつてはヨーロッパ政局に活路を見出すこととなるべく從つてアヴノール事務總長のロンドン訪問は異常の興味をもつて見られてゐる

京城夏の撮影大會

七日朝九時から漢江岸明水台銅雀里一帶で綠の風と光線を探る全朝鮮寫眞聯盟寫眞の撮影大會京城特別デーはモデル孃も汗ばむ卅二度といふ記録的な暑さの中で、さて夫々のカメラはどんな風に夏を感覺したか(寫眞は同撮影大會)

エ國政府への 武器輸出盛ん

【ローマ六日電通】イタリー政府の抗議により歐洲諸國の對エチオピア武器輸出は手控へされ始めたにも拘らず當地艦隊筋への入報によればエチオピアへの武器輸出は引續き行はれつゝありその殆んど全部が歐洲から送られるものでアメリカとはまだ取引らしいものがないと

火事は減つた
今年京城の火事百卅六

今年一月から六月末日までの火災件數は二月の三十六件を筆頭として合計百三十六件である、これを昨年度の一月から六月末までの三月の四十二件を筆頭とした百五十五件に比べると十九件の減少である

その損害額は今年は五十四萬九千四百十二圓で昨年同期は十萬五千五百五十五圓である今年度の火災件數が少ないにかゝはらず損害額が莫大なのは去る一月の和信の火災一件で四十八萬三千百九十五圓の損害があるからで、それを除けば六萬六千二百十七圓となる

女學校に泥棒

京城東大門外同德女學校寄宿舍に七日午前二時頃盜賊が侵入生徒の腕時計、着物、本箱其他價額四百圓のものを盜み去つた

金塊を盜まる

平北新義州老松町二四南滿洲米支店安病鎭は金塊十五個入り一箱(價格約三千百圓)を七日午前二時より同七時までの間に盜難にかゝつたので、京城方面にも手配があつた

丹羽前内務次官

【東京電話】前内務次官丹羽七郎氏は豫てより病氣にて鎌倉長谷向原の邸宅に轉地療養中であつたが容態急變し七日午後零時廿五分遂に逝去した、享年五十一、訃を聞いた後藤内相、赤木次官、唐澤警保局長等内務省首腦部を初め各方面の弔問客は續々と鎌倉に驅けつけた

ガスタンク爆發
一名瀕死、三名輕傷

七日午後五時半ごろ京城府麻浦町五二木場商會サイダー製造所でサイダー製造のガスタンクが爆發作業中の林敬奉(二〇)は顔面兩手に瀕死の重傷、柳漢根(一七)沈三變(二七)外一名の職工は顔面に輕傷を負ひ何れも府民病院に收容した

歐亞大型機は不時着

【上海七日電通】四日午前十時頃廣州に向つた儘行方不明となりその安否を憂慮されてゐた歐亞航空公司のユンケル新式第一號機は搜査の結果、廣州より二百哩の地點で不時着し乘組員全部に乘客及び機體も無事なること判明した

總督下關發

【下關電話】宇垣總督は七日午後七時半關釜連絡船で林下關要塞司令官、東山山口縣知事、松井下關市長等多數官民の出迎へに下關着同夜發の『富士』で東上した

全京城優勝す
4A—2 松本、爆彈的ホームラン 接戰、平壤敗退す

大阪東日主催の第九回全國都市對抗野球朝鮮第二次豫選決勝=全京城對平壤(實業)試合は七日午後三時から京城球場に開始、平壤先攻審判竹内(球)白石、佐田、中村(壘)四氏

平壤	0	1	0	1	0	0	0	0	0	2
京城	0	0	0	1	2	1	0	0	A	4

◇一回(平壤)白石前安打、金親犠打後、熊谷の遊前トンネルに白石一進▲(京城)松本三前後原四球に出で投手牽制一塁後逸に二進したが鈴木三振保田左飛

◇三回(平壤)白四球に出で金親のバンドに進塁、二死後熊谷三遊間を抜いて白生還、松本二振▲(京城)凡退

◇四回(平壤)凡退▲(京城)田原右前安打に出たが李の三飛に併殺 松本二飛

◇五回——京城吉本入り投手小笠原捕手となる——(平壤)二死後金親遊直失に生き木原四球に續いたが、熊谷三飛に金親を封殺▲(京城)一死後鈴木左前安打、笠なるや保田左中間に二塁打し鈴木生還、小笠原二飛に保田三進したが、吉本三飛

◇六回(平壤)凡退▲(京城)中島四球に出で二死後二盗、松本二——二後右中間柵越本塁打を飛ばして遂に一點リード後原左大飛

◇七回(平壤)無爲▲(京城)二死後小笠原右前安打、吉本一壘線に内野安打、中島も三前に投打し野手投球したが間に合はず内野安打となり一壘失に小笠原生還、山谷の遊前は吉本を封殺す

◇八回 兩軍無爲

◇九回(平壤)三者凡退し善闘し乍ら遂に四A二のクロスゲームで平壤退き、半島代表は全京城と決つた

京城 中田山李松淺鈴保佐小山吉 島原谷 本原木田藤原崎本笠
8 4 4 17 9 3 5 6 2 2 7 1

平壤 白金木熊松倉渡隣宗 親原谷本田邊部石
數 打 得 安 犠 盗 三 四 失 殘
30 4 7 0 2 2 2 4 4
31 2 2 2 0 3 2 3 6
9 4 3 87 2 6 5 78 1

▲試合時間 一時間五十五分 ▲二壘打 保田 ▲本壘打 松本 ▲併殺 平壤一

職業野球團 布哇で敗る

【ホノルル七日聯合】ホノルル滯在中の日本職業野球團は六日ハワイ全チームと對戰三Aー一で敗れた、バッテリーはスタルヒン、中山、内堀

日本	1	0	0	0	0	0	0	0	0	1
ハワイ	0	0	0	0	2	0	0	1	A	3

日本全勝

◇プロゴルフ【ウエルソイールド六日聯合】日本プロゴルフチームは六日當地でグレート・ボストン・プロチームと三ダブルス試合を行ひ全勝した

けふのお天氣 うす曇りがち

そら出た! 文藝春秋社 自慢の涼風雜誌を求め給へ!

オール讀物 八月號

—本號内容の一部—
◆出流山騷動記……長谷川伸
◆居睡り内藏允……土師清二
◆啄木鳥……岸田國士
◆海の荒鷲……海音寺潮五郎
◆或る仲間……大佛次郎
◆北條早雲……菊池寛
◆名案内人 山と遭難(座談會)
◆納涼寄席大會(一讀萬笑新趣向好讀物)(新味の趣向を凝らした誰も知らずの本誌特輯!!)

文藝春秋社 東京市麴町區内幸町 振替東京一七六〇三
◇定價五十錢◇

火災・海上保險 日本海上
所在駐 京城府黃金町二丁目 電話本局二六一番

大印滋養糖

母乳なき赤ちやんへ
牛乳やコナミルクの不足成分を補つて、母乳と同じ榮養價とする人工榮養の必需品!
藥店にて販賣
和光堂 東京神田須田町 大阪府久本町

日立電氣ポンプ 赤尾保商店
淋疾・黴毒 堀井皮膚科
京日案内
恩給 五號活字七十字詰一回五行一圓五十錢増科金は前以て御申込を願ひ特に一壹圓にて掲載す 御相談に應ず 千葉商會 龍山警察署前 電話龍山一三三八番
讓店 本町二丁目目拔きの場所目下盛業の書籍或は場所柄にても御希望者は 電本四二三四へ
石版 印刷 ご希望者は寶塔洞書店を選れ 大邱府六町
電話 賣買 有價證券商品賣買入 本町一丁目(シノザキビル二階) 電本四二一〇番 兒玉兩替店
恩給 御相談に應ず 内地送金電話本局二三六三番 京城府和泉町一 西村商會
滿洲 新聞 取次 京城府明治町一丁目 滿洲日日新聞社 川町田支店
特別案内
販賣部員採用 希望者ハ履歴書郵送ノコト 面會日ハ追テ通知ス 太平通一丁目六四 株式會社朝鮮美術品製作所

移轉御挨拶
謹啓綠陰の候、益々御清祥奉賀候陳者弊店儀於明治町營業致居候處今般本町一丁目(シノザキビル二階)京城證券取引所前に移轉仕り一層の便利と御用相務め可申候間何卒倍舊の御引立を賜り度此段謹告仕候 敬白
昭和十年七月三日
有價證券賣買 商品券賣買 電話賣買金融 兒玉兩替店 電話本局四一〇八・七〇番 自宅 電本局一〇八七番

産婦人科 入院隨意 醫學博士 橋本吉藏 京城府岡崎町七 電龍山五八〇番

朝鮮おみやげ 海市商會 京城本町二 電本二五〇

普通傳染兩病室完備 イケダ小兒内科病院 京城府旭町二丁目 池田勝三 電話本局二三一四番・二〇〇〇番

投網釣具 極上麻糸製
五分目二尋金八圓也
五分目二尋半金拾壹圓也
四分目二尋金拾圓也
カスミ網三間金參圓也
京城府明治町一丁目(交番所前) 漁具卸商 秋岡商會 電話本局四三九〇番 振替京城一二五六番 (御小賣共 定價表進呈)

京城府西小門町 田中丸病院 普通病室及隔離病室ノ設備有リ 電話光化門八八五番・一六八六番

原料香水

オリヂナル香水

よい薫りの
永く保つ!!

之を買はねば損!

オリヂナル香水一瓶を
お買ひになると
もう一瓶進呈する

御愛用者大優待は
六月十五日〆切致しました處全國の御愛用
各位の御熱心なる御勸告もだし難く
更に八月卅一日迄延期致します

今夏は――
是非オリヂナルの
すが〱しいよい
薫りで御愉快に
おすごしを願ひ
ます

本品の
誇りとする所は

1 普通香水に比し三十倍の濃度を有して居ります
2 二、三滴にて足り薫りはよく一週間を保ちます
3 各國高貴の花精卅八種より成り立つて居ります
4 特長ある花精がよく調和して活々して居ります
5 普通香水の様にあきずどなた様にも好かれます
6 一滴の薫りはさながら花園に遊ぶ心地が致します

進呈方法

お買求めのオリヂナル香水空函（大瓶二圓・中瓶一圓 小瓶五十錢 何れにても）を
本舖景品係宛お送りになれば同額同質の
オリヂナル香水を進呈致します

送り方　全額拂戻の大優待ですから空函へ送料として
大瓶なれば參錢切手四枚
中瓶なれば參錢切手三枚
小瓶なれば參錢切手二枚
を添へ封書にて御郵送下さい
十五グラム(四匁)毎に三錢切手を御貼付のこと、不足、未納は受付ません

御注意　販賣店よりの御申込は絕對にお斷り致します

原料香水　オリヂナル本舖
株式會社　安藤井筒堂
東京市日本橋區水天宮前

都會化粧（1）

岸田國士作　田中良畫

春の雲（一）

卒業試驗が濟むと、四年級の生徒たちは、もう謝恩會の準備に忙しく、餘興のプログラムが堂々たるものだけに、これからの廣々とした生活の空想が、花やかに胸をしめつけるのである。

放課時間の校庭も、その頃になると、テニスコートから南へ續く小松林が、ほんのりと明るい綠を浮かせて、冬から春への際立つた移り變りを見せる。

教室の壁に沿つて、四五人づゝ、彼女等はひそ／＼と語り合ふ。思はず頓狂な笑ひ聲を立てて、その口を片手でわざと覆ふ眞似をするものがある。袂をしきりに振りまはして、誰かの云ふことも聽かうとしないものもゐる。

「いゝわね、だけど、あなたくちは……。この土地で生れて、この土地で育つて、そして、この土地で……」

「お嫁に行く……なンがえゝで！」

と、一人の色の白い、どこか樂々しい生徒が云ひかけると、

「瀬川さんは、また、東京へ歸んなはるの？、どうでさつだわ。こんな田舍でくすぶつとる人でねえんな」

と、これは妙にませた、髪の毛の縮い生徒がにらむやうな眼付で聽じた。

「さあ、瀬川さんに、また東京の話、して貰はいや」

「そげだ、そげだ。御苑外苑のこと、半分はか聽いとらん」

「あら、そんなに知りやしないわ、あたし……」

と、逃げだすのを、二三人で、ばた／＼と追ひかけて、校舍をひと廻りするうちに、表門のところで、校長がフレムの蔭にしやがんで、草花の芽をいぢつてゐるのにぶつかる。

「おい、なにを騷いでるんだ。みんな、これをみてごらん。なんの花だかわかるかい？一色照子は知つてるだらう」

から名を指されたのは、なるほど賢こさうな眼をした少女であつたが、突然の質問に首をかしげて返答ができずにゐると、そばから、

「先生、それ、チューリップでせう」

「はら、瀬川光子か。やつぱり、東京から來た人は違ふ」

校長は、もう六十を過ぎた、教育者といふよりも寧ろ政治家といふ肌合の老紳士で、生徒を呼ぶのに、いち／＼姓名をちやんと云ふ主義であつた。

三年間、首席をつゞけた一色照子は、今學年のはじめから、瀬川光子に、押され氣味なので、こんなことにでも、云ひやうのない口惜さを感じ、それを覺られまいと

にされてゐるこの轉校者の、心からの味方にならうと彼女は最初から決心した。しかし、同情が尊敬に代り、羨望にうつつた。そして、何時の間にか、その相手は、知識の上でも、趣味の上でも、東京といふ大都會の文化を鮮かに身につけて、事毎に、「敵はぬ」といふ氣を起させる眩しい「競爭者」になつてゐた。

今日も二人は、謝恩會に演る劇の稽古を終つて、五時頃一緒に校門を出た。瀬川光子は、酒屋敷街のはづれに住んでゐた。一色照子は、海岸に沿つた商店街へ向ふために、近道を拔けるのである。道の兩側は、畑と藪で、五六町ほどの間は、めつたに人の通らない場所だつたが、彼女は別段淋しいとも思はない。

西に傾いた陽が、眞正面から顔をのぞき込んでも、彼女は心持ち眼を伏せるだけで、元氣よく袴の裾を蹴つた。

する努力で、美しい眉がぴりッとふるへるのであつた。

しかし、彼女は、誰よりも、東京から來たばかりの瀬川光子と、よく話があつた。こつちから親みを見せれば、向ふでも、こつちを頼りにしてゐるらしかつた。珍しがられるだけで、しんは退けもの

DKラヂオ

▽けふの番組△　八日（月）

第一放送

午前六時（東）ラヂオ體操
同六時三〇分（大）英語講座（六の三）　吉岡美國
同七時一分（京）朝の修養　二河白道の譬喩　觀經散善の義（七）　岩井智海
同七時二〇分　今日の天氣豫報（京城、仁川）
同一〇時　氣象通報
同一一時五分　料理獻立　日用品値段、鮮魚卸相場　京城府廳、水產市場發表
正午　時報　今日のプログラム發表
午後零時五分　和洋合奏　一、巽八景　唄　杵屋五三糸　三味線　杵屋五三江　替手　杵屋五三茂　DK和洋合奏團　二、臺三の庭　唄　杵屋和七郎　三味線　杵屋五三江　替手　杵屋五三茂　DK和洋合奏團
同零時四〇分　ニュース
同二時　趣味講座　洋畫を描く人へ　國畫會々員　宮坂勝
同四時　ニュース　職業紹介事項
同六時（大）お話　大阪の夏祭り　實演　大阪夏祭研究會　南木芳太郎
同六時二〇分（東）コドモの新聞　村岡花子
同六時二五分（東）基礎英語講座（卅九）　岡倉由三郎
同七時　ニュース　天氣豫報
同七時三〇分（東）講演　ペルリ提督の日本近海にかける行動に就て　海軍大佐　關根郡平
同八時（東）管絃樂　イタリーの印象　シャルパンテイエ作曲　（イ）セレナード（ロ）泉のほとり（ハ）驟馬に乘りて（ニ）山頂にて（ホ）ナポリ　日本放送交響樂團　指揮ニコライシフエルブラット
同八時四〇分（前）河鹿鳴聲實況　群馬縣下仁田鏑川溪流より中繼
▲備考　荒天中止の場合は東京殺小唄（田村てるの史外）
同八時五五分（大）浪花節　關取千兩幟　東天晴　東天紅
同九時三〇分（東）時報　ニュース　氣象通報　翌日のプログラム發表　ニュース再放送　レコード音樂

第二放送

午後零時五分　古談　白岳
同六時三〇分　レコード音樂
同六時五五分　產業ニュース　經濟解說　金洸鎬
同八時　講演（講談）
同八時三〇分　小春香歌外　趙牧丹
同九時　踊り（ペベンダ…）

あすのき、物　九日（火）

同九時三〇分　伽耶琴併唱　崔順蓮　丁南希
午前七時一分（東）朝の修養　二河白道の譬喩　觀經散善の義（八）　岩井智海
午後零時五分　浪花節　我か夫婦　早川辰燕
同二時　趣味講座　洋畫を見る人へ　國畫會々員　宮坂勝
同六時　合唱　京城第二高女コーラス
同七時三〇分（東）科學趣味講演　研究室雜談　醫學博士　浦本政三郎
同八時（東）新內　鬼怒川物語　富士松加賀太夫外
同八時二〇分（大）漫才　數字問答　鶴園ラッキー外
同八時四〇分（東）ラヂオドラマ
同九時一五分（前）河鹿鳴聲實況　群馬縣下仁田鏑川溪流より中繼

（お話）大阪の夏祭（夕六時大阪より）

實演　南木芳太郎　大阪夏祭研究會員

大阪 の夏を飾る唯一の行事夏祭こそは全國に誇るべき比類なき豪華版であるといつてよい。その理由は七月に入ると八日の生國魂神社の祭禮を皮切として現在の大阪市內在る百二十にあまる大小神社が完く、日こそ違へ夏祭の式典を行ふからである。換言すれば七月中の大阪のどこかの町々の氏地には大阪特有の

祭禮 提灯が懸けられ、門先には定紋の幔幕が張られて夏祭情景ともいふべき產土神への供物が見受けられるからである。その上にこの夏祭には附隨した祭禮が執行され、景物としては氏子中から地車、蒲團太鼓、枕太鼓、獅子舞住吉踊りといつた種類の賑やかな催し物が點綴して神に對する奉仕と所謂お祭氣分をいやが上にも醸成せしめるのである。尤も今日では街路交通取締のため昔ながらの

盛事 は餘程減殺されて來たがそれでもまだ／＼餘情は殘つて夏祭に對する市民の熱は醒めないこの大阪が持つ夏祭こそ商都大阪らしい誇りとしてその情景やふん圍氣を時間の許す範圍で右に申す催物の實演をかりて郷土色を物語つて見よう

趣味講座（午後二時）洋畫を描く人へ

國畫會會員　宮坂勝

日本畫も洋畫も同じ繪であるがそれは材料や様式だけの違ひではなく材料の相違によつて形式組成も異つてるのだ從つて繪は自然に學ぶと云つても洋畫としての角度から自然を追求するその自然追求の方式やそれを形式にして繪にするまでの所作に就いてお話したいと思ひます

管絃樂（夜八時東京より）

シャルパンテイエ作曲　イタリーの印象

日本放送交響樂團　指揮　ニコライ・シフエル・ブラット

この組曲「イタリーの印象」はシャルパンテイエの作品としては最初のもので、彼がローマにある頃の作品。その管絃手法の巧さ、自由にして妙を得たる對照の手際の良さは、彼の強い感受性とその詩的本能と相俟つて、自由奔放にその想ひを馳せ綴つた素描の美を作り、その印象を眼の遊りに見るが如く明瞭に描き出してゐる。之がやがて彼の音樂的地步を確固として築き上げ、所謂、彼の出世作となつた所以である

（イ）セレナード

星の降る夜を徹し、若人達がその愛人の窓端に訪れて唄ふ情熱的な南歐の戀の歌。そしてその歌を美しく彩つて行くマンドリンとギターの音。斯うした艶はしの夜を描寫したもの。明け方の黎明の靜けさの中に遠くから聞えて來る鐘の音を微に寫し乍ら曲は終る

（ロ）泉のほとり

赫々しい陽光の照り注ぐ溪間の寂！清朗の水音を頭に乘せて、泉のほとりに水を汲む鄙の娘等。娘達の純朴な、平和な姿を描き出してゐる。それは寧ろ宗教的な感を抱かしめる、極めて靜かな爽やかな曲である。而も時々聞えて來る牧笛の旋律は、長閑なその野趣の中に吾々を快く包んで呉れる

（ハ）驟馬に乘りて

夕暮れる山峽の道を、若人達は樂しく打ち揃つて驟馬を驅ちながら村へとその歸りを急いでゐる。若者が唄ふ力強い歌。それに答へる娘達の微かに響く戀の歌。無心の驟馬は小さい車を引き乍ら、首の鈴を絶えず打ち振つて歸りを急いでゐる。若者達の歌はチエロに依つて娘達の歌はフリユートの美しい笛で現される

（ニ）山頂にて

山頂からながめた美しいソレントの景色を描き出したもの、そこには平和なソレントの街々が、そしてその彼方には碧く擴がつた海、その中に點在する美しい島々が見えてゐる

（ホ）ナポリ

ナポリの風景とこの南歐に育まれた數々の歡樂。曲はまづ明るく輝いた光と熱と群衆の人いきれによつて醸された雰圍氣を描いてゐる。やがて方々の街角から多勢の若人達が腕を組み唄ひ興じて現れる舞踊のリズム面白く、その愉悦に浸りつくした心に唐突的に起るミリタリ・バンドの金屬的な強い響きは又吾々の心を元氣よく浮立たせる、幾組かの男女はタランテラのリズムに合せて踊つてる。斯うした賑ひもやがて共處には之に代つて美しい夜の世界が展開される灯影ゆらめく水面を歡樂の夢をのせて流れ行く艇やがて方々に花火が打上げられ空と海に、麗な光の雨を注ぐ頃から夜の歡樂は次第に擴がり盃をあげ唄ひ興じ踊りつくしかくてその盡きせぬ歡樂に醉ひしれてナポリを謳る

講演（後七時半東京より）

ペルリ提督の日本近海に於ける行動に就いて

海軍大佐　關根郡平

今日は八十二年前即ち嘉永六年米國のペルリ提督が浦賀に到着致しました記念日であります。日本が鎖國の夢から覺め世界の舞臺に第一步を踏み出したのはこのペルリ提督來訪の結果でありますが、然しこの來訪は米國としては別に意圖する所があつたのであり、唯その目的が當時の英露その他の諸國との關係上實現出來なかつたのであります。私はこの目的並びにそれの實現出來なかつた事情をペルリ提督の日本近海に於ける活動を中心にして話して行きたいと思ひます

河鹿鳴聲實況（夜八時四十分）

群馬縣下仁田郡　鏑川溪流より中繼

（河）鹿は南滿、本州、四國、九州に廣く分布し、すみきつた朗らかな鳴聲を以て聞えてゐます。各指趾端には吸盤よく發達し背面に暗灰色或は灰色で小黑點散在し腹面は白色で滑かで雌は雄より著しく大きく七、八月頃溪畔溪流の一部等にある石等の下に產卵します。よくなくのになりますと一匹六、七圓位するさうです

（前）橋放送局では河鹿の名所、鏑川河原に吸收マイクを二つアナウンスマイクを一つ使用して、この朗らかな聲を蒸し暑い夏の夕に夕涼む人々に送るべく先般來數度調査の結果、今明夜いよ／＼皆様のお耳に達することになりました

（じ）いッと耳をすましてお聞きますとサーッと流れる溪流の音の中にいろ／＼な鳴き方をするのが聞えませう。鳴き方に變化のあるのに御氣をつけ下さいまし。今明夜急に雨にでもならなければと祈つてをります

朝鮮郵船定期出帆

△印ハ船客斷リ

●北鮮新潟連絡船開始

新京丸、重噸四、一〇二噸　定員一等十二名、二等四十三名、三等百二十八名

雄基　三ノ日　午前六時發
羅津　三ノ日　午前八時着　午前九時發
清津　三ノ日　正午十二時着　午後五時發
新潟　五ノ日　正午十二時着　七ノ日　午前十一時發
清津　九ノ日　午前八時着　午前十一時發
羅津　九ノ日　午後二時着　午後五時發
雄基　九ノ日　午後七時着

北鮮橫濱直行　東京—清水—名古屋—阪神—關門ノコース
△長白山丸　羅津七日　雄基十日　清津十三日　釜山—關門—大阪—名古屋—清水—橫濱寄港
北鮮東京行
長壽山丸　雄基三日　清津三日　元山四日　關門—名古屋—清水—
○急行船　橫濱寄港
盛京丸　雄基八日　清津十日　元山十二日　關門—大阪—名古屋　清水—橫濱寄港
西鮮東京行
△江原丸　仁川六日　群山八日　木浦九日
△佐賀丸　新義州三日　鎭南浦四日　仁川六日　釜山—博多—關門　阪神寄港
北鮮名古屋行
○陸軍運輸部御用船
立神丸　雄基五日　清津六日　元山八日　釜山—博多—關門—神戶寄港
北鮮大阪行
漢江丸　雄基十日　清津十二日　元山十四日
[illegible]丸　雄基七日　清津八日　元山十日
西鮮大阪行
○南部線　釜山—關門—神戶寄港
釜山丸　仁川六日　群山七日　木浦八日
清津丸　仁川九日　群山十日　木浦十一日
○北部線　博多直行—神戶寄港
金剛山丸　新義州三日　鎭南浦三日　仁川五日
漢城丸　新義州八日　鎭南浦九日　仁川十一日
敦賀行　延長　新舞鶴—舞鶴—宮津—境
慶安丸　雄基五日　清津九日　元山十一日　釜山—博多—長崎寄港
鹿兒島・清津行
錦江丸　仁川六日　群山七日　木浦八日
○博多直行船　長崎寄港
西鮮清津行
昌津丸　大連三日　仁川五日

平安丸　仁川十一日　鎭南浦十二日　釜山十五日
北鮮上海・青島行
平安丸　清津十六日　釜山二十日
上海行　青島延長—群山—木浦寄港
平安丸　仁川　日　鎭南浦　日　釜山　日
青島行
會寧丸　安東—芝罘—大連寄港　仁川十三日　鎭南浦十五日
大連行
錦江丸　仁川九日　鎭南浦　日
櫻島丸　仁川十九日　鎭南浦二十日
浦鹽行
漢江丸　元山二日　清津五日　雄基六日
△乘船賃金低廉船中食事附
△右ノ外隨時臨時船ヲ配船致シ船腹ノ潤澤ヲ取計ヒ居リマス
日本郵船定期出帆
歐州行　照國丸　橫濱　七月七日　神戶　七月十二日　門司　七月十三日
桑港行　淺間丸　橫濱　七月九日　神戶　七月十一日
濠洲行　賀茂丸　橫濱　七月十一日　神戶　七月十五日　長崎　七月十九日
京城南大門通リ五ノ二
朝鮮郵船株式會社
代表電話本局四一九五番

キリンビール
清涼飲料　キリンレモン
絶對人工着色せず
一打　半打　化粧箱
麒麟麥酒株式會社
中元　暑中　御贈答に最適

●曇後晴！仕事や勉強で疲れて曇つた頭もノーシンで爽かに晴れます●

齒痛だ　ソレ今治水

大阪商船定期出帆

◎臺灣、內鮮連絡優秀客船
北鮮阪神行（門司經由）急行
清津　雄基　羅津　午前十時發　門司　翌々日前十時着
貴州丸　七月十五日
武昌丸　七月十九日
南嶺丸　七月二十二日
北鮮江蘇丸　清津發　七月廿八日　清津、雄基、城津、興南　門司、博多、長崎、鹿兒島、基隆、高雄行
大連　臺灣內地直行　日滿連絡毎日發
朝鮮、滿洲主要驛ニ於テ船車連絡
切符發賣
大連發午前十時　門司發翌々早朝　神戶着翌早朝
吉林丸　熱河丸　うらる丸　うすりい丸　扶桑丸　ばいかる丸　はるぴん丸　あめりか丸　ころんびあ丸　たこま丸　とらやる丸(?)
門司基隆直行　內臺連絡　每五日月曜發
高千穗丸　門司發正午　七月廿三日
瑞穗丸　七月十八日
蓬萊丸　七月十三日
（基隆發翌々日午後一時）
門司より神戶行大型船便多數あり
詳細は左記御問合せ下さい
（案內書進呈）
京城府南大門通三丁目一〇六
東京火災ビル四階
大阪商船株式會社
京城出張所
電話本局長一〇三〇番
鮮內代理店・案內所
清津　雄基　羅津　國際運輸會社
仁川　慶田組
釜山　釜山商船組
ヂヤパンツーリストビユーロー

釜山支店　大倉町　電話四〇一三番
元山支店　海岸町　電話長一三四番
仁川出張所　港町　電話長三五一番
北鮮出張員　清津府北星町　朝鮮運送會社
京城代理店　朝鮮運送會社
鎭南浦代理店　朝鮮商工會社　電話四八〇〇番
仁川代理店　朝鮮運送會社
群山代理店　群山海運會社
木浦代理店　朝鮮運送會社
釜山代理店　大池回漕店
元山代理店　朝鮮運送支店
城津代理店　朝鮮運送支店
清津代理店　國際運輸支店
雄基代理店　國際運輸支店

朝鮮汽船出帆廣告

案內所　京城三越、平壤三中井、安東大和橋、釜山三中井
釜山出帆
馬山行（急行）每日午前九時半　午前八時半
麗水行（急行）每日午前十時（二回）午後八時
木浦行　各港寄港　每日午後一時
元山行　隔日午後五時出帆
境行　六日二十日
鬱陵島線　一月中出帆
江口行　一日六日十五日廿日廿九日
木浦出帆　日夜半十二時出帆
釜山行各港寄港　每日午後七時
濟州島直航線　寄數日午後八時
濟州島行廻線　西廻り　二六日十二日廿日
東廻り　十六日二六日廿日

阿波共同汽船出帆

威海衞、芝罘、大連行
利通號　七月七日　七月九日　時入港　時出帆
威海衞、芝罘、大連行
第三共同丸　七月十二日　十六日　時入港　時出帆
鎭南浦、大連、天津行
長山丸　七月十五日　七月十六日　時入港　時出帆
營口直行
永源號丸　七月十二日　七月十五日
◇朝鮮鐵道局主要驛ニテ乘客並ニ連絡荷物取扱仕候
乘客切符發賣所　京城三越支店內　ジヤパンツーリストビユーロー案內
代理店　仁川海岸町四　野口商會　電話二〇港・一三七番